EDICION DE 14 PAGINAS
OFICINAS: AGUSTINAS 1269
TELEFONOS:
ADMINISTRACION Inglés 650 Nacional 77.
REDACCION Inglés 3114
Casilla 81 D

LA NACION

PRECIO: 10 CENTAVOS
NUMERO ATRASADO 20 CENTAVOS
SUSCRIPCIONES
Por 1 año. . . $ 25.—Por 3 meses. . . $ .8.—
Por 6 meses. . . $ 14.— 1 año, extranjero $ 50.—

AÑO II. Santiago de Chile, Martes 11 de Junio de 1918. Núm. 515

LA TIA CLOTILDE

Algo nerviosa, con la frente fruncida por el esfuerzo mental, una mano en la barbilla y la otra recogiendo los pliegues del peinador con tanta nitidez que le daban a su figura un aire extraño, la señorita Clotilde monologaba en voz baja como era su costumbre, mientras se paseaba intranquila por el piso, deslumbradoramente brillante de su estancia.

—Seguramente que invitar a Josefina sería interponer entre nosotros un tercero que haría enteramente banal nuestra entrevista. Pero invitar sólo al capitán Danglars sería harto audaz. Y en ese caso podríamos tener más que un almuerzo a la ligera. Lo cual resultaría mezquino. Si he de invitarlo a comer pasado mañana, necesitaré a Josefina. Con sus diez y nueve años, nos divertirá sin molestarnos...

Y ya a punto de salir, se detuvo de repente.

—Sí; mas si él descubre que he tratado de evadir un encuentro a solas me va a considerar gazmoña, me va a tomar por una provinciana llena de prejuicios rancios. Y con paso firme continuó paseándose.

—Con Josefina presente me sentiré mejor. Al fin me decido a escribirle. Y la señorita Clotilde, con el aire de quien acaba de tomar una de esas decisiones que le cierran la boca a las murmuraciones, se sentó en su escritorio de caoba, sobre el cual había un bello juego de papelería que evidentemente no se usaba nunca. Estaba a punto de comenzar la carta cuando, con la pluma levantada en el aire, la detuvo una reflexión final:

—¡Habré de decírselo a Josefina!... No, una vez aquí lo comprenderá todo. Y además, no tengo necesidad de mantenerla al corriente de mis asuntos. ¡Una chiquilla que se ría de todo! Y comenzó a escribir:

Querida Josefina

¿Quieres pedir permiso a tu padre para pasarte una semana conmigo? Tengo visitas anunciadas y haremos varias salidas que habrán de interesarte. Tú sabrás arreglarlo todo, bello pájaro libre de cuidados. Beso tiernamente tu piquito rojo, y te pido des las gracias a tu padre por el favor de tu visita.— Tu madrina, Clotilde.

P. S.—Creo que te será posible venir pronto, tal vez dentro de tres o cuatro días. Es urgente que no se retarde tu llegada.

La señorita Clotilde se detuvo a pensar un momento en aquella criatura que, húerfana de madre desde hacía varios años y acompañada por un padre indulgente a quien trataba como a su camarada, llevaba en Versalles una vida despreocupada e independiente, en la que todo era alegría. Luego llamó precipitadamente a la doncella para que le llevase la carta al correo.

—"Aquí estoy, madrina", exclamó Josefina al levantarse del asiento, vecino al del cochero, que ocupaba en la vieja diligencia. Era una muchacha crecida y juvenil, casi una niña, con gestos de pilluelo, diáfana sonrisa, ojos claros y cabellos rubios.

—Por mi honra, que al cabo de dos meses conservas todavía el color de oro que da a la tez la vida al aire libre; exclamó la madrina al punto que daba algunos pasos hacia atrás para ver mejor a su sobrina.

—Espero que no me sienta mal, madrina, murmuró la niña, mientras retorcía entre los dedos un sedoso bucle que puso como un rayo de sol sobre su cuello. El gesto, aunque inocente e inestudiado, resultó tan coqueto, que la señorita Clotilde se sintió de pronto asaltada por cierta inquietud. Aquello era la revelación de un encanto femenino muy distinto [illegible] gracias pueriles que hasta entonces había admi[illegible] su sobrina. Pero no tenía tiempo para detenerse a meditar acerca de esa nueva impresión. Al entrar en la quinta Josefina preguntó curiosa:

—Querida tía ¿quiénes son los que vendrán a visitarnos, y cuáles son las cosas que quieres que vayamos a ver? La señorita Clotilde no había previsto la pregunta y, cogida de sorpresa, comenzó a vacilar.

—¡Ah, sí!.. Te diré.. Efectivamente espero a alguien.

Ya en el pequeño salón, sumergido en una suerte de elegante penumbra por los grandes cortinones que ostentaban las huellas de los besos del sol y de las moscas, la conversación podía conducirse en regla. Pero en vez de comenzar de nuevo acerca del punto principal, Josefina, algo acalorada, interrumpió:

—¡Oh madrina, por favor, abre, abre! Cualquiera se creería que esto fuera un convento. Todo cerrado. Todo obscuro. Los pasos no resuenan, la voz pierde su timbre... ¡Parece como que aquí se perdiera la mitad del derecho a la vida!

Algo deslumbrada por la súbita penetración del día y del derroche de luz que se entró por las ventanas, de par en par abiertas, la señorita Clotilde lanzó una inquieta mirada hacia el espejo... Ella sabía que la piadosa penumbra producida por los complicados cortinajes no descubría más que la refinada dulzura de sus facciones, y al ocultar las huellas de cansancio de su rostro, la dejaba olvidar la dolorosa realidad de sus treinta y seis años largos.

—Ahora, madrina, espero las explicaciones. Veamos. ¿Es una mujer? ¿Varias?... ¿No?.. ¿Acaso un hombre?... ¿Sí?... ¡Ah! ¿Talvez alguno de los refugiados de la guerra? Ya comprendo, quieres hacer alguna obra de bien...

La señorita Clotilde deseaba complacer a su sobrina, pero el pensamiento se le entorpecía. Trataba de hablar, y las palabras se le trastornaban. Tosía. Hacía un curioso ruído con la garganta.

—No, nada de eso. Es algo todavía más sencillo. Verás que no se trata de nada extraordinario... No hay que imaginarse nada... En fin, es un capitán... Sí, es capitán. Si no me equivoco lo ascendieron el 5 de Febrero... No, el 5 no, fué el 15... el 15 de Febrero. Ha obtenido licencia para venir a París, donde está su hermana ,y como es militar en el frente, lo he invitado a venir aquí. Estamos tan cerca, que de paso... Ya ves que se trata de algo tan natural...

Josefina, de pie ante la señorita Clotilde, parecía inmutada. Su fisonomía revelaba una sorpresa extraordinaria, una cambio absoluto de ideas. Acababa de revelársele algo inconcebible, algo a lo cual tendría que acostumbrarse, sin pérdida de tiempo, y le parecía que para ello ra necesario siquiera un breve aprendizaje. La sobrina abrió vivazmente los ojos y luego, volviendo en sí, y como si un pensamiento súbito la hubiese iluminado, dejó escapar un simple ¡Ah! y tendió la vista hacia el jardín.

La señorita Clotilde, para zanjar rápidamente el escollo, le preguntó volublemente por su padre.

—No me has dicho como está. Además, debes estar fatigada. Tu equipaje está en la habitación. Puedes ir a cambiarte de ropa, y luego bajarás a merendar. Mientras tanto, iré a hacer el té...

Serían las siete de la mañana. Josefina, con su gracioso peinador blanco y de amplios pliegues, y los cabellos sueltos como un glorioso nimbo de oro, se asomó al balcón de su estancia, por entre dos jarrones de clemátides florecidas que, dulcemente agitadas por el viento sobre su faz, como que le imprimían grandes lunares azules. Así disfrutaba plenamente de la frescura de la hora, llena de vida que despierta, y soñaba, soñaba, soñaba...

—Me parece que tía Clotilde no sabe a punto fijo qué día vendrá. Debe ser hoy o mañana. Probablemente ella no ha querido decírmelo todo de un golpe. ¿Y la hora? Por aquí pasan treinta trenes al día. Pero si yo fuera él, vendría temprano, en la mañana, como ahora, sin entrar por supuesto, solamente por ver, para gozar por adelantado algo del placer de la visita próxima y sentirme dueño de mi mismo en el último momento... Después, como quien trata de verse con alguien, vagaría por el pueblo, cual un enamorado, y por la tarde, valeroso y audaz, como en el frente, me presentaría...

Transportada por sus ensueños, Josefina seguía con la vista el curso gris del Marne que, a lo lejos, se deslizaba majestuoso y lento, y mientras se sonreía con las mismas imágenes que soñaba, no percibió a cierta distancia, por el camino del parque y semioculta detrás de un árbol, una figura inmóvil, alta, vestida de azul, que en un momento después, frente a la quinta, contemplaba el balcón donde Josefina, con sus blancas vestiduras, se reclinaba entre los capullitos azules...

Ya eran las cuatro de la tarde. En el salón, ahora lleno de luz y adornado de flores, el capitán Luis Danglars hablaba con su madrina. Hablaba de su "agradecimiento" por las "afectuosas cartas de amiga", hablaba de "simpatías recíprocas", de la "dulce caridad moral que mantiene en el alma del soldado, que de otro modo se endurecería con la guerra, aquellos sentimientos que hacen mejor al hombre"... y la señorita Clotilde, pálida y con las facciones contraídas, lo escuchaba, mirándolo con cierto aire de oculta decepción.

¡Santo Dios! ¡Qué poco conmovido había que estar para hablar de esa manera, con ese tono de hombre de mundo que sabe expresar bien cosas elegantes y frías!... ¡Tan frías! En verdad que eran delicadas, y que en su cortesanía revelaban un fondo de galantería caballeresca tradicionalmente asociado con la carrera de las armas, pero las palabras del capitán se dirigían más bien a una corresponsal bondadosa, sin concederle nada a la pobre enamorada que, en la soledad de su retiro, construía con fervor un sueño de ternura ahora desvanecido al son de aquella voz indiferente y reposada...

Ella creía haberlo encontrado menos joven, pues aunque sabía que él tenía su misma edad, calculaba que las fatigas de tres años de guerra le darían cierto aire de madurez... Y he aquí que, con su esbelta estatura y su tez morena, el capitán tenía el aspecto de un hombre enteramente joven. Y Clotilde pensaba, con íntima tristeza, que, a su lado, ella parecería una hermana mayor; que con la dulzura de su pálida fisonomía y la tímida gracia de sus gestos de soltera, no era sino la tía Clotilde, con una misión completamente definida en el mundo.

En cuanto a él, una vez cumplidos los deberes de cortesía, cambiadas las banales expresiones de cumplido, parecía más bien distraído, nervioso, qué se yo. Se diría que esperaba...

El capitán miraba la profusión de flores que daban al saloncito un aire de rincón de isla encantada, la caprichosa distribución de los cojines, el pintoresco arreglo de las cortinas, y su mirada parecía buscar la presencia de alguien por quien clamaba irresistiblemente aquel edén donde flotaba un hálito de fantasía juvenil...

De repente cruzó un reflejo blanco por la puerta y se presentó Josefina, sin prestar atención al invitado, pero algo sorprendida de que desde el momento en que lo vió no había hecho otra cosa que pensar en él...

Una sonrisa desilusionada erraba en la boca triste de la señorita Clotilde mientras hacía la presentación. El encuentro no había sido en manera alguna comprometedor, y la presencia de Josefina había sido enteramente inútil, pensaba ella.

Mientras tanto, el capitán Danglars, radiante y entusiasmado, exclamaba interiormente:

—¡Mi aparición de esta mañana! ¡La niña de las clemátides!

Era de noche y el capitán se preparaba a partir. Había prolongado su primera visita algo más de los límites acostumbrados. Hablaba con cierto elocuente abandono del placer que le había ocasionado aquella deliciosa reunión, en aquel lugar encantador, y prometió volver... Pero la señorita Clotilde, vaga la mirada, los movimientos maquinales, había pasado la noche en una suerte de hipnosis dolorosa. Josefina, al contrario, más bella que nunca, con los ojos que parecían haber embebido toda la ardiente luz del día, había pasado un sueño delicioso...

Y cuando la puerta se cerró detrás del capitán, que se marchaba por entre los árboles, la niña, con un movimiento de ternura, se echó en los brazos de la señorita Clotilde, cuyo corazón estaba atravesado y con la cabeza reclinada sobre su espalda, murmuró con entusiasmo:

—¡Oh, madrina, qué buena eres y qué feliz me has hecho! ¡Si supieras lo que lo quiero ya!...

A. PELLETIER.

PETATES
pintados finos, guardas colores
Agustinas 2630
4554-11-f

La misión militar chilena en España

Madrid. — La comisión que preside el general Brieba, al salir de palacio después de ser recibida por el Rey.

La disposición del Gobierno chileno de enviar a cinco jefes de su ejército con objeto de visitar las maestranzas españolas y estudiar los adelantos de nuestras fuerzas de mar y tierra, —dice un órgano de la prensa hispana, —además de comprobar la intensidad del afecto que une a chilenos y españoles, denota la conveniencia altísima de estimular en cuanto sea posible la vida de relación con Chile y demás Repúblicas hispano-americanas.

IDA RUBINSTEIN

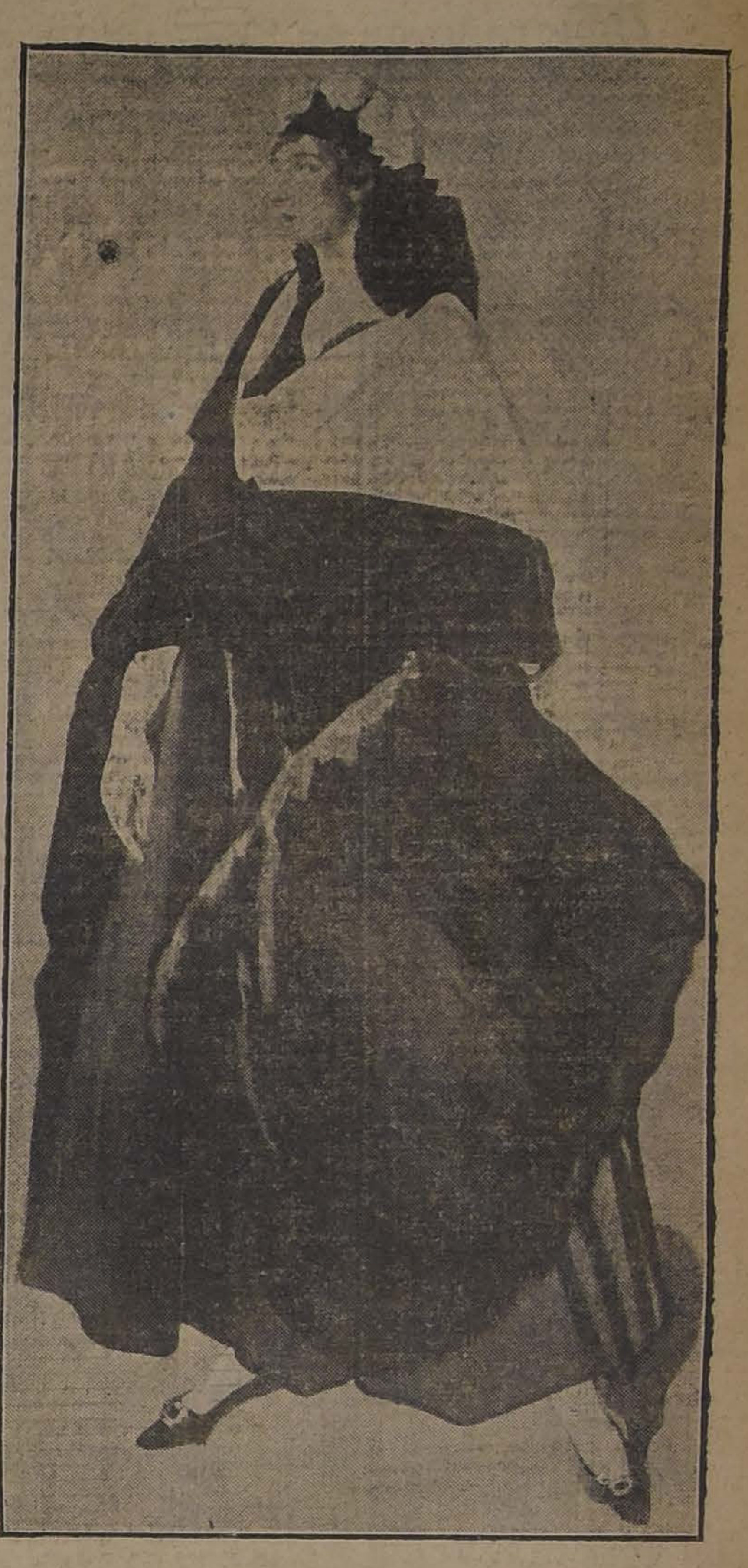

IDA RUBINSTEIN, RETRATO RECIENTE HECHO POR LEON BAKST, TAL COMO HA REPRESENTADO EN LA TRAGEDIA "PHEDRE" DE RACINE. LA RUBINSTEIN HA LLAMADO LA ATENCION NO SOLO COMO TRAGICA, SINO TAMBIEN COMO BAILARINA. SU REPUTACION TEATRAL HA HECHO DE ELLA UNA DE LAS MUJERES MAS CONOCIDA DE PARIS. ANTES DE LA GUERRA SE COMENTABA EN LOS BULEVARES SUS VESTIDOS, SUS JOYAS Y LA ELEGANCIA DE SU PALACIO. DESDE 1914 SE DEDICA AL CUIDADO DE LOS HERIDOS EN EL HOSPITAL QUE SOSTIENE. ES MUY AMIGA DEL GRAN POETA GABRIEL D'ANNUNZIO, CUYAS OBRAS SUELE INTERPRETAR EN EL TEATRO

Sir Maurice de Bunsen

El honorable Sir Maurice William nació el 7 de Enero de 1852. Después de brillantes estudios y de haber rendido los exámenes en Derecho Público, ingresó en calidad de tercer secretario al servicio diplomático, donde ha acreditado servicios sobresalientes en diversas Embajadas y Legaciones.

Ha representado a la Gran Bretaña en la Conferencia Sanitaria Internacional en París, y es miembro del Alto Consejo de la Sociedad Real de Geografía.

El eminente diplomático supo siempre llevar a feliz término las importantes y delicadas misiones, confiadas a su gran preparación y talento. La vida diplomática y política, que es campo de actividad, por excelencia, ofrece en Inglaterra bellos ejemplos de lo que significa el sentimiento del deber. Hombres como el conservador Peel y el liberal Gladstone, no vacilaron nunca en sacrificarlo todo en aras de la causa que creyeron justa. Peel sabía muy bien que sacrificaba su carrera pública cuando hizo votar en contra de la mayoría de su propio partido, la abolición de los derechos del trigo. Gladstone, derrotado en las elecciones de 1886, en la cuestión de la autonomía irlandesa, decidió hacer muy problemática su vuelta al poder antes que renunciar a la política del Home Rule.

"Inglaterra espera que cada hombre sabrá cumplir su deber." "England expects every man to do his duty" dijo Nelson en su hora suprema. Es este amor al deber el que ha convertido en apóstoles a millares de ingleses. Ese amor al deber es efecto y no causa. Precisa buscar ésta en lo más hondo del alma inglesa, en aquellas regiones misteriosas en donde el espíritu comulga con Dios.

Muchas gentes, aunque rinden homenaje a la lealtad anglo-sajona, continúan ignorando el aspecto idealista de la política inglesa. El pueblo inglés se inspira en un amor sincero por la libertad y evita, por lo general, apelar a los grandes principios que determinan su conducta. Tiene el pudor de sus sentimientos íntimos. La retórica y la ostentación le repugnan de tal modo que teme siempre ir más allá de su pensamiento. Su idealismo difiere totalmente del idealismo de los latinos. Estos últimos se apasionan por las ideas como tales; aman las teorías y las abstracciones. El inglés es todo lo contrario del ideólogo, pero ello no le impide ser un idealista. Su exterior flemático oculta un alma apasionada. Si mira con indiferencia las consideraciones filosóficas, se conmueve en el momento mismo en que se halla en presencia de una injusticia y no se da reposo hasta que la hace desaparecer.

Santiago, Junio de 1918.

MIGUEL CHMYZOWSKI.

La Embajada Extraordinaria de Gran Bretaña

PREPARATIVOS PARA SU RECEPCION

La Comisión de Festejos nombrada por el Gobierno, deja ayer esbozado el programa

LA REUNION DE LOS CABALLEROS DE DESCENDENCIA INGLESA

Manifestación popular en honor de Sir Maurice de Bunsen

Una visita a los establecimientos salitreros del Norte

Hemos informado ampliamente al público sobre el próximo arribo a Santiago de la Embajada Comercial Británica, que preside Sir Maurice de Bunsen, cuyo objetivo principal lo constituye el acercamiento de las relaciones comerciales anglo-americanas.

Después de recorrer en jira triunfal la mayoría de los países de América, la Embajada oficial del Gobierno inglés se apresta para partir en viaje a nuestro país, en donde, seguramente, será recibida con las mismas manifestaciones de simpatía que ha en contrado en las otras naciones. El interés demostrado por el Gobierno y la sociedad para recibir dignamente a las distinguidas personas que componen la comitiva, hacen augurar un acontecimiento grandioso, que será coronado después con un espléndido triunfo en bien del comercio y de las industrias nacionales.

Se ha proseguido, en efecto, con bastante entusiasmo, la preparación del programa de festejos que se tributará a la Embajada durante su permanencia en Santiago, para lo cual se cuenta con el concurso del Gobierno, de la colonia británica y de varias instituciones particulares.

Programa oficial

Presidida por el Ministro de Relaciones Exteriores, señor don Daniel Feliú, y con asistencia del Ministro de Gran Bretaña Sir Francis Stronge; Ministro de la Guerra señor don Jorge Valdivieso Blanco; señor don Alberto Joacham Varas, Ministro de Chile en Centro América; señor don Víctor Eastman Cox, Ministro de Chile en Bolivia; y los señores Carlos Vergara Clark, Luis Ossa, Carlos Eguiguren, Arturo Alessandri Rodríguez, Julio Subercaseaux y el Introductor de Diplomáticos señor Enrique Antúnez Cazotte, se reunió a las 6 de la tarde de ayer, la Comisión encargada de elaborar el programa de festejos que se hará a la Embajada Comercial inglesa que preside Sir Maurice de Bunsen.

Entre otros acuerdos, la Comisión tomó los siguientes:

Designar a los señores Víctor Eastman Cox, Carlos Vergara Clark, Carlos Edwards Mac-Clure y Arturo Alessandri Rodríguez, para que, en compañía del Ministro de Gran Bretaña, Sir Francis Stronge, reciban a la Embajada en nombre del Gobierno, en Juncal y la acompañen hasta esta capital, donde llegará a las 4.30 de la tarde del mismo día.

La Embajada llegará a la Estación Central de los Ferrocarriles, donde será recibida a nombre del Gobierno por el Ministro de Relaciones señor Feliú e Instroductor de Diplomáticos señor Antúnez Cazotte.

Entre otros números, se efectuarán los siguientes, durante la estada en Santiago de la Embajada:

Día 19.—A las 2.30 P. M., recepción de la Embajada por el Presidente de la República, señor don Juan Luis Sanfuentes.

9 P. M.—Banquete en el Palacio de la Moneda, ofrecido por el Presidente de la República.

Día 20.—La Embajada recorrerá la ciudad y visitará algunos paseos públicos.

Día 21.—Recepción en casa de la señora María Luisa Mac-Clure de Edwards.

Día 22.—Recepción en el Club de Señoras.

Día 23.—Banquete ofrecido por los caballeros de origen inglés, en el que harán uso de la palabra, entre otros, los señores Enrique Mac-Iver y Joaquín Walker Martínez.

Día 24.—Banquete ofrecido por el Ministro de Relaciones Exteriores, señor don Daniel Feliú.

Los números del programa que insertamos, pueden sufrir aún algunas variaciones.

Tesorero de la comisión ha sido nombrado el señor Alberto Yoacham Varas.

Ha sido firmado por el Presidente de la República, el mensaje que autoriza al Presidente de la República invertir hasta la suma de $ 100,000 en los gastos que demande el desarrollo del programa.

La comisión se reunirá nuevamente esta tarde.

Reunión de los descendientes de británicos

En la tarde de ayer se llevó a efecto una reunión a que habían sido citados algunos caballeros chilenos descendientes de familias británicas, con el objeto de acordar una manifestación al Presidente de la Embajada Británica que nos visitá próximamente, Sir Maurice de Bunsen.

Presidió el acto el señor Carlos Rogers y asistieron los señores Joaquín Walker, Beltrán Mathieu, Edmundo Eastman, Juan E. Mackenna, Guillermo J. Swinburn, doctor don Eduardo Moore, general don Carlos Hurtado Wilson, coroneles señores Enrique Quiroga Rogers y Enrique Phillips, y cerca de 80 caballeros de descendencia inglesa.

Declarada abierta la reunión, el señor Juan Walker dió cuenta del objeto de ella, dándose por aceptada la idea por la unanimidad de los asistentes.

En seguida se procedió a nombrar una comisión directiva general de 10 miembros, para que tenga a su cargo todo lo relacionado con la forma que se dará a la manifestación, como también para las invitaciones y demás medidas del caso. Esta comisión quedó compuesta por los señores Carlos Rogers, Enrique Mac-Iver, Joaquín Walker, Guillermo Edwards, Beltrán Mathieu, Edmundo Eastman, Juan E. Mackenna, Guillermo Swinburn, General Hurtado Wilson y coronel Phillips.

Otra comisión ejecutiva compuesta por los señores Juan Walker, Alberto Mackenna, Jorge Phillips, Fernando Subercaseaux y coronel Quiroga Rogers, fué designada para proceder a realizar la manifestación que acuerde la comisión directiva, pudiendo, a su vez, nombrar sub-comisiones para que la ayuden en su trabajo.

Se acordó, además, desde luego, que a la manifestación sean invitados de preferencia el Presidente de la República y Ministros de Estado, el Ministro Plenipotenciario de Inglaterra y personal de la Legación, el presidente del Club Inglés y demás personas que determine la comisión directiva.

Esta última solicitará también del vice-almirante y ex-Presidente de la República, señor Jorge Montt, se sirva concurrir a presidir el acto.

La comisión directiva quedó ampliamente facultada para resolver los detalles de la fiesta.

La manifestación que se proyecta tendrá lugar, probablemente, el Domingo 23 del presente, y respecto de su forma, se ha hablado de un banquete en los salones del Club Hípico.

Sociedad Nacional de Agricultura

Reunido ayer el Directorio de la Sociedad Nacional de Agricultura, acordó nombrar una comisión compuesta de los señores Luis Larraín Prieto, vice-presidente de la institución; Domingo Tocornal Matte, Francisco Encina y Ramón Cruz Montt, para que atiendan a los miembros de la Embajada durante su permanencia en esta capital.

Las personas nombradas tendrán a su cargo todo lo relacionado con la recepción de Mr. Bunsen y comitiva, a los cuales atenderán también en todo lo que se refiera a datos que solicite la Embajada para el mejor éxito de su misión.

Visita a la zona salitrera

Como un número especial, existe el propósito de hacer que los miembros de la Embajada visiten los principales establecimientos salitreros, con el fin de demostrarles la forma práctica de producción de este abono.

Recepción popular y otros festejos

Con el objeto de que la recepción que se le tributará a la Embajada a su llegada a la Estación Central, que será posiblemente el día 18 de este mes, resulte lo más lucida posible, se trabaja activamente porque concurran a ella la Federación de Estudiantes, los colegios fiscales y particulares, sociedades obreras y otras instituciones y corporaciones.

Se solicitará también del vecindario de Santiago que embandere las casas de las calles por donde atravesará la comitiva en su viaje desde la Estación a la residencia en que quedarán hospedados.

Consejo de Instrucción Pública

La sesión de ayer. — Edificio para el Liceo de Temuco

Los estudios de Ingeniería

El Consejo de Instrucción Pública celebró sesión ayer tarde, presidido por el rector señor Amunátegui don Domingo, y con la asistencia de los consejeros señores Amunátegui Gregorio, Bahamonde, Barros Borgoño, Espejo, Matte, Trucco, y el secretario general, doctor Maira.

Antes de procederse a la lectura del acta, se acordó, a indicación del señor rector de la Universidad, enviar una nota al obispo de Concepción, y ex-decano de Teología, señor Gilberto Fuenzalida, en la que se le manifiesta el sentimiento con que la corporación lo ha visto alejarse, y al mismo tiempo se le felicita por la honrosa designación de que ha sido objeto de parte del Gobierno de Chile y de la Iglesia.

Se resolvió en seguida apoyar ante el Gobierno una nota del rector del Liceo de Temuco, en la que pide la construcción de un edificio apropiado, que permita contener mil alumnos.

Se trató largamente la cuestión relativa a las matemáticas y a la preparación que traen en esta materia los alumnos que optan al bachillerato de esta Facultad, y se acordó, mientras se adopte una resolución definitiva, pedir a la Facultad que se sirva presentar un proyecto para aumentar en un año los estudios de Ingeniería.

Por último, se concedieron los siguientes títulos y grados:

Dentista. — A don Diego A. Donoso Contreras.

Farmacéutico. — A doña Elena Ewertz Voigt, a don Fabián Luarte Fernández, a don José Joaquín Méndez Arancibia y a don Luis A. Tapia Alarcón.

Licenciado en Leyes y Ciencias Políticas. — A don Jacinto Escudero Oyanedel.

Bachiller en Leyes. — A don Jorge Barrios Insunza, a don Julio Cabezas Fóster, a don Alejandro Jiliberto García, a don Roberto Larraín Torres, a don Julio Ortúzar Rojas, a don Víctor Manuel Penjean Silva, a don Ernesto Roldán Lützen y a don Alejandro Sepúlveda Délano.

Modas y Hogar

MODELO DE LA MAISON JENNY

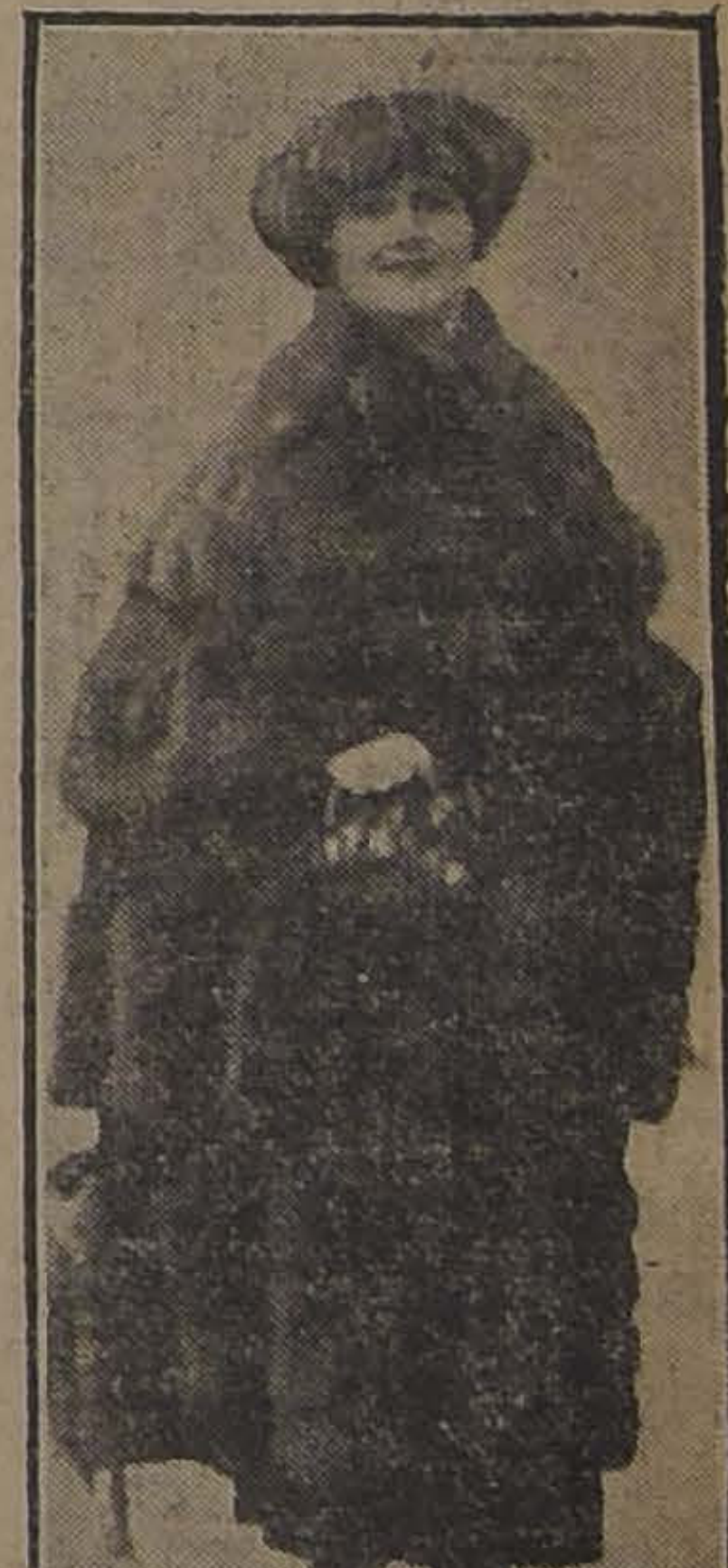

Elegantísimo abrigo de breitschwanz combinado con piel de kalinsi.

La industria salitrera

La comisión nombrada por el Gobierno se reunirá mañana

Mañana, a las 6 de la tarde, se reunirá en el Ministerio de Hacienda, la comisión encargada de estudiar los diversos problemas relacionados con la industria del salitre.

En esta reunión se dará cuenta de la negociación propuesta al Gobierno por la Asociación Salitrera de Antofagasta.

POSTES para cierros de potreros. RODRIGONES para viñas, todos de Roble pellín. YUGOS aradores y carreteros, gran existencia. ASERRIN COLORADO a 40 centavos saco (sin el saco). RAULÍ Y LINGUE SECO. LAUREL, ALAMO en todas dimensiones.

Barraca Fábrica "IBERIA" *Avenida Matucana 745, entre Rosas y San Pablo*

LOS DOS TELEFONOS

(Aserraderos en Santiago)

FRANCISCO GARCÍA PAZ.

EMPRESA FORLIVESI

— DE —

Pompas Fúnebres

Fundada el año 1899

Merced 812-814

(Casi frente al Teatro Santiago)

Para el caso no olvide su exacta dirección.

ATENDIDA POR SU DUEÑO

JUAN FORLIVESI

TELEFONO INGLES 377

DEFUNCION

Habiendo fallecido la señora doña

DOLORES VELASCO DE MONTES

rogamos a sus amigos y a los nuestros se sirvan acompañar sus restos al Cementerio Católico hoy Martes, a las 10 A. M., desde su casa-habitación, calle Agustinas número 2138.

LA FAMILIA.

¡El Agua "Impotable" he ahí al enemigo...!

Dáse el nombre de agua potable a aquella que sirve para los usos domésticos y que no representa un peligro para la salud de los que la consumen. Sus caracteres organolépticos deben ser los siguientes: límpida, incolora, inodora, de sabor agradable, disuelve bien el jabón, cuece las legumbres.

El agua llena una de las más importante funciones del organismo, cual es la de la eliminación de los residuos alimenticios; si ella no está en condiciones de pureza y de higiene necesaria, su función será inocua, sino perjudicial para la salud.

Depure Ud., pues, el agua que bebe y dele las cualidades que necesite.

Los Lithines del Dr. GUSTÍN

Hacen de la peor agua una deliciosa bebida mineral, efervescente, digestiva, diurética, refrescante y eliminadora por excelencia.

Por mayor y menor:

AUGUSTO MEYTRE

Valparaíso

30-f

VENTAJOSO REMATE

El 12 de Junio próximo, a las 3 P. M., se rematará voluntariamente ante el Primer Juzgado Civil de esta capital la extensa y productiva propiedad de Huérfanos 2440, de esta ciudad. La propiedad mide 1,315 metros cuadrados más o menos y produce quinientos pesos mensuales de renta.

El remate se llevará a cabo con sujeción a las bases que se consignan en el expediente caratulado "Martínez Alberto y otros", autorización para enajenar, secretaría del primer juzgado.

El subastador se hará cargo de una deuda de $ 20,000 a favor de la Caja Hipotecaria, que está al día.

Fué tasada por dicha institución en el año 1914 en $ 71,500.

MINIMUM DEL REMATE: $ 45,000

4434-11-f

Remate de un motor

CON SU CALDERO Y ACCESORIOS

Por disposición suprema número 841, se rematará en el Regimiento Ferrocarrilero (El Bosque)

El Jueves 13, a las 10 A. M.,

un motor a vapor 140 HP, sistema Lanz, con transmisiones, descansos, poleas y demás accesorios, sin uso.

El motor está a la vista de los interesados en la Maestranza del Regimiento.

4400-12-f

Ministerio de Hacienda

Remate de Terrenos Salitrales DEL FISCO

En conformidad a lo dispuesto en la ley N.o 3.200 de 22 de Enero de 1917 y el decreto Supremo N.o 210 de 7 de Febrero del presente año que se publica íntegro en el Diario Oficial el día diez de Agosto y siguientes hábiles del presente año, a la una P. M. se pondrán en subasta pública en Santiago, ante la Junta de Almoneda, los siguientes lotes de terrenos salitrales con el mínimum de precios que se indican a continuación:

TERRENOS DE LEALTAD DEL TOCO

Lote Norte, con 5.132.722 quintales métricos, a $ 0.25 cada uno en oro de 18 peniques.

Lote Sur con 1.536.231 quintales métricos, a $ 0.25 oro cada uno.

TERRENOS AL NORTE DE LA OFICINA COYA

Lote N.o 1 con 7.677.897 quintales métricos, a $ 0.25 oro cada uno;

Lote N.o 2 con 8.325.642 quintales métricos, a 0.25 oro cada uno;

Lote N.o 3 con 7.744.408 quintales métricos, a 0.25 oro cada uno;

Lote N.o 4 con 8.609.327 quintales métricos, a 0.25 oro cada uno;

Terrenos alrededor de la Oficina Sebastopol con 206.106.53 quintales métricos, a $ 0.10 oro cada uno.

TERRENOS ALREDEDOR DE LA OFICINA PAN DE AZUCAR

Lote B, con 1.582.354 quintales métricos, a $ 0.20 oro cada uno.

TERRENOS SAN JUAN DE SOLEDAD

Lote C, con 2.546.826.26 quintales métricos, a $ 0.25 oro cada uno.

Terrenos al Poniente de Rosario de Huara, con 892.712.38 quintales métricos, a $ 0.20 oro cada uno;

Terrenos al Poniente de Santa Rosa de Huara, con 1.188.308.17 quintales métricos, a $ 0.20 oro cada uno;

Terrenos al Poniente y Sur de Constancia, con 1.093.756.14 quintales métricos, a $ 0.25 oro cada uno;

Terrenos al Poniente de la Oficina Moroussia, con 1.825.731.36 quintales métricos, a $ 0.20 oro cada uno;

Terrenos al Sur de la Oficina Valparaíso, con 2.602.957.99 quintales métricos, a $ 0.20 oro cada uno.

Los interesados pueden consultar los antecedentes en la Sección Salitre del Ministerio de Hacienda, diariamente de 2 a 4 P. M., y en las Intendencias de Valparaíso y Tarapacá.

2506-25-c

Pompas Fúnebres

"La Confianza"

Estado 11 :: Teléfono 689

Si no quiere perder dinero, tiempo y paciencia, acuda Ud. a esta casa reconocida como

Verdaderamente seria

PRECIOS

Sin Competencia

TALLERES PROPIOS

Servicios

Rápidos a Provincia

-Sobretodos Importados-

Ponemos en conocimiento del público en general que hemos resuelto realizar nuestro **Stock de Sobretodos Ingleses legítimos.**

Aprovechar la ocasión sólo por 5 días. Hay en estilo Ranglan en gabardina de todos colores.

LONDON HOUSE. Agustinas 1153

30-f

AVISOS DE REMATE

Remate Judicial

DE 70 CATRES DE BRONCE IMPORTADOS

En la Casa de Remates

Agustinas Número 865

HOY MARTES 11 a las 3 P.M.

(Aunque llueva)

Por decreto del 2.o Juzgado Civil.

— HAY: —

70 catres de bronce, pilares redondos y cuadrados, angostos y anchos, modelos nuevos de la acreditada marca Hoskyns, de Londres Cunas de bronce, sommiers ingleses de todos los anchos.

Víctor Araya L.,
Martillero de Hacienda.

4183-11-f

Gran Remate Judicial y Voluntario

de Menajes de Casas

70 Catres de bronce importados. — Tres automóviles.

Agustinas No. 865

El Martes 11 y el Miércoles 12 del pte.

DE 10 A 12 A. M. Y DE 1 1/2 P. M. ADELANTE, AUNQUE LLUEVA

Por decretos de los diversos Juzgados Civiles, Sucesiones, Seguros, varios consignatarios y liquidaciones. Quiebra J. Poloni, etc.

— HAY —

SALONES.—Piano de cola para estudio, Piano Bluthner último modelo, Autopiano americano para 65 y 88 notas, 2 Pianos americanos, magnífico amoblado Luis XVI laqué gris con un Lit de Repos, sillones y sillas enjuncadas, amoblado nogal Luis XV, terciopelo Génova, amoblados de jaracandá, forro seda, id. estilo inglés, Mouquett y otros estilos, sillas doradas, puff dorados, boules de nogal con mármol, mesa de caoba imperio, mesas de arrimo, espejos marcos dorados, cuadros al óleo de Urjelles, L. Granier, Eucarpio Espinosa, J. F. González, cuadros europeos grabados en acero, cuadros antiguos, estatuas de bronce y terracotta, alfombras de centro, lámparas eléctricas y gas.

ESCRITORIOS.— Escritorio cortina americano de roble, escritorios ministro de jaracandá, nogal, id. de arrimo de nogal y roble, mesas escritorios, sillones giratorios, amoblados en marroquí y pergamo **cajas de fondos** de diversas dimensiones, importadas y nacionales; prensa copiar, máquina escribir Royal Schmith, mesas para máquina, estantes giratorios, bibliotecas con vidrios y abiertas, alfombras de centro, cortinajes, lámparas eléctricas y de gas, etc.

COMEDORES.— Amoblado importado roble americano con aparador, trinche y vitrina vidrios cóncavos, mesa redonda de roble y sillas de roble y forro cretona, otros amoblados estilo Renacimiento de encina tallados e importados, id. de nogal de diverso estilos, amoblados estilo inglés con vitreaux y bronces, mesas de correderas y fijas, sillas de espaldar alto enjuncadas y forradas en marroquí servicios de porcelana Limouges para mesa, cristalería, plaquées finos, cuchillerías, servicios de plaqué para té, jarrones, jardineras de metal, refrigerador americano, gobelinos, cortinajes, cuadros al óleo, grabados en acero y en color, carpetas de mesa, manteles finos de hilo deshilados, servilletas.

DORMITORIOS.—Rico amoblado roble americano con ropero de 3 cuerpos, cómoda toilett, velador y mueble para calzado con marqueterías y cubiertas de cristal, magnífico amoblado importado de caoba y bronces con ropero, velador, marquesa, sillón y sillas; 20 amoblados estilo inglés color caoba, natural y nogal con roperos de uno y tres cuerpos, peinadores, cómodas y veladores sueltos, marquesas, colchones de lana y crín, ropa de cama, sobrecamas, **70 catres de bronce ingleses de la casa Hoskines de Londres, de 3, 3 1/2 y 4 piés de ancho, pilares cuadrados y redondos. Catres cunas para niños, sommiers finos reforzados para todos los anchos.** Servicios de lavatorios, recipientes, servicios toilett, cuadros religiosos, chaisselongue de felpa, etc., etc.

VARIOS.— Rico automóvil Berliet tourismo en perfecto estado, dos autos Morz Landaulet, un auto Ford Coupelet en muy buen estado, tinas de baño de fierro enlozado, tina de baño imitación mármol, tinas de zing, calentador de gas Geyser en perfecto estado, cocinas francesas de carbón, id. de gas, estufas a parafina, máquina lavadora, plantas en tina, paradas de arneses para coche, bicicletas, triciclo, sillas montar, máquinas fotográficas, faroles para autos, dinamos, acumuladores, jazmín del Cabo, bambúes, tela alambre, escaños, etc., etc.

VICTOR ARAYA L.
Martillero de Hacienda.

4182-11-f

EDWARDS Hnos. y Cía.

VALPARAISO

Av. Brasil 284 - Teléf. 2125 - S. Donoso 281

GRAN REMATE

EN VALPARAISO

Por cuenta de la señora Rosa L. de Riesco REMATAREMOS EL MENAJE COMPLETO de su PALACIO de la AVENIDA BRASIL, esquina Molina números 291 antiguo y 391 nuevo.

Todo el regio mobiliario es importado, las estatuas en mármol, bronce, cuadros, jarrones, gobelinos, han sido premiados en las Exposiciones de París y Bruselas y comprados personalmente por los más competentes agentes.

Este grandioso remate se efectuará los días VIERNES 14, DE 2 A 6 P. M., Y EN LA NOCHE, 9 1/2 A 11 1/2, CONTINUANDO EL SABADO 15, DESDE LAS 2 P. M. HASTA TERMINAR.

El Palacio estará a la vista del PUBLICO EL MIERCOLES 12 Y JUEVES 13, DESDE LAS 3 A 7 1/2 P. M., Y EN LA NOCHE, DE 9 1/2 A 12.

Habrá catálogos impresos a disposición del público.

NOTA. — Se arrienda el Palacio.

Pormenores en nuestro Almacén:

Avenida Brasil 284 - Salvador Donoso 281

VALPARAISO

Ernesto Edwards
Martillero Público.

Faxon Edwards
Martillero Público y de Hacienda.

11-f

Remate judicial

El 5 de Julio próximo, a las 3 P. M., y ante el señor juez del 1er. Juzgado Civil, tendrá lugar el remate de la propiedad situada en la Avenida Recoleta núm. 2260. El mínimum para las posturas será la cantidad de $ 11,280 que se pagarán al contado.

Bases y antecedentes en el mismo Juzgado, expediente "Coevas con Ibarra", y en la oficina de Carlos Latorre H., Catedral 1109.

EL SECRETARIO.

5-g

SE VENDE

Una escalera

Se vende la escalera principal del local calle de Huérfanos número 1112. Consta de tres tramos rectos de 18 gradas cada uno, con m. 1.65 de ancho un tramo y 1.30 los otros dos; tiene sus balaustradas, descansos y pedestales. Se vende también conjuntamente la balaustrada horizontal del segundo piso del mismo hall de la escalera con 19 metros lineales más o menos. Todo es de madera de raulí barnizada, en muy buen estado.

Verla en el mismo local y tratar en el Banco Nacional.

2957-11-f

LA CENTRAL

POMPAS FUNEBRES

Empresa Nacional

la más antigua e importante del país.

Por sus precios y seriedad no podrá jamás admitir competidores.

DIRECCION:

MERCED esq. San Antonio

TELEFONO 595

CASILLA 2879

Chalet recién construido

VENDO O ARRIENDO

Con sólo $ 5,000 al contado, $ 5,000 anuales durante 3 años, y mensualidades de $ 240 durante 10 años, puede adquirirse esta propiedad de magnífica construcción, a cuadra y media de calle Vergara y con las siguientes comodidades:

Primer piso: Salón, escritorio, comedor, hall, galería vidrio, toilette, cocina, despensa, gallinero, leñera, parrón pavimentado, jardines, etc.

Segundo piso: 4 dormitorios, 1 toilette, 2 piezas servicio, etc.

Instalaciones de alcantarillado, luz eléctrica y gas.

Tratar con su dueño

BENAVENTE 696

4476-15-f

POMPAS FUNEBRES

LA NACIONAL

EMPRESA ZENTENO

Arturo Prat 711, frente a 10 de Julio

Teléfono Ing. 2724

Servicios desde 35 a 3 mil pesos.

Servicio de ataúd y carroza blanca, desde 30 pesos.

J. A. ZENTENO

Mueblería VIENESA

Avisa a su distinguida clientela y al público, que se trasladó a la calle de

SAN DIEGO NUMS. 262 Y 264

en donde vende toda clase de muebles con grandes facilidades de pago.

CASILLA 2635

4513-11-f

POMPAS FUNEBRES

EMPRESA ZENTENO

Delicias 2584, casi esquina Molina (cuatro cuadras Estación Central).

TELEFONO INGLÉS 524

Nuestros servicios son presentados en forma insuperable y a los precios más bajos. Sin recargo hacemos todos los trámites de sepultación. Atiende personalmente.

CARLOS ZENTENO LOYOLA

REMATAREMOS

Mañana 12 de Junio, a las 5 P. M., en nuestra oficina, Huérfanos 1161.

Gran propiedad de renta con frente a tres calles

Encerrando una superficie de 6,352 mts.2; con 4,000 mts.2 edificados.

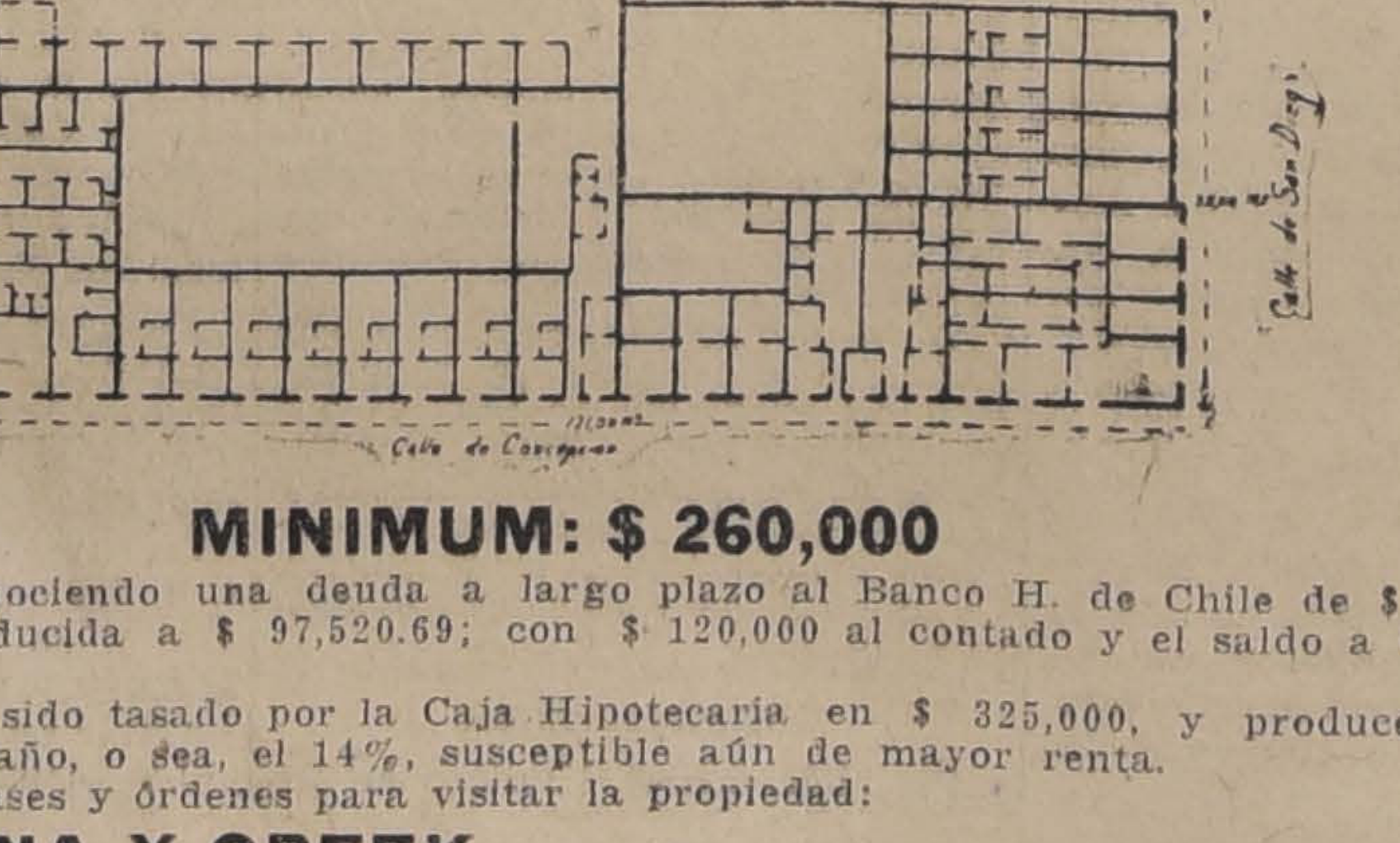

Frente por San Diego: 35.70 mts.

Frente por Nataniel: 67.50 mts.

Frente por Concepción: 120 mts.

MINIMUM: $ 260,000

que se pagarán: reconociendo una deuda a largo plazo al Banco H. de Chile de $ 115,000, por su valor comercial, reducida a $ 97,520.69; con $ 120,000 al contado y el saldo a 6 meses, con el 8% anual.

Esta propiedad ha sido tasado por la Caja Hipotecaria en $ 325,000, y produce, totalmente arrendada, $ 35,000 al año, o sea, el 14%, susceptible aún de mayor renta.

Planos, más datos, bases y órdenes para visitar la propiedad:

MACKENNA Y GREEK HUERFANOS 1161. — CASILLA 1964.

Existencia: 150 mil botellas

VICTOR FAURE remite a domicilio

CHAMPAGNE

únicamente de 8 a 10 años de botella

LA CISTERNA — Estafeta "El Progreso"

GRAND MOUSSEUX
Protocole
Victor Faure
La Cisterna

POMPAS FÚNEBRES

LA SANTIAGO

SAN DIEGO 15. TELEF. 2653

SUCURSAL: ARTURO PRAT ESQ. AV. MATTA. TELEF. 6105

Servicios desde 35 a $ 3,000. Ataúd y carroza blanca desde 30 pesos. Urnas metálicas y maderas finas.

Servicios nocturnos sin recargo.

RICARDO GAMBOA VIVAR

Coke a $ 5.90 quintal

puesto a domicilio, para cocina, estufas, etc., entrega inmediata.

AGENCIA GENERAL
Galería Alessandri 22-A

4553-12-f

LA NACIÓN

Santiago, 11 de Junio de 1918

CÓMO DEBEMOS RECIBIR A LA EMBAJADA BRITANICA

Ha empezado a desempeñar su labor preparatoria la Comisión designada por el Gobierno para organizar el programa de la recepción a la Embajada Extraordinaria de Gran Bretaña, que preside Sir Maurice de Bunsen. Los encargados de esta honrosa tarea sabrán salir airosos en todas sus partes, y no es, por cierto, el deseo de indicarles nada que se haya escapado a su penetración lo que nos mueve a formular algunas observaciones sobre este particular.

Es más bien el recuerdo de las recepciones tributadas anteriormente a los extranjeros ilustres que han sido nuestros huéspedes oficiales, el que obliga a pedir que se modifique el ceremonial de costumbre. La hospitalidad chilena está caracterizada hasta ahora por una fastuosa sucesión de banquetes, bailes, almuerzos en los regimientos y paseos campestres que toman todas las horas posibles de los pocos días que estas visitas duran por lo general. Hay mucha sinceridad y mucho entusiasmo espontáneo en las clases sociales que toman parte en estos agasajos, pero en el caso actual, todo el mundo está de acuerdo, en que conviene innovar un poco.

No queremos decir con esto que deba despojarse de todo carácter social la atención que se tributará a la Embajada Británica. Pero se trata de un caso muy especial: Sir Maurice de Bunsen ha sido comisionado por el Gobierno de Su Majestad Británica para estudiar y tratar problemas de carácter eminentemente práctico que se relacionan con el intercambio comercial y con el robustecimiento de los lazos económicos entre ambos países.

Conviene entonces formar un programa que permita a estos delegados estudiar a fondo la capacidad productiva de Chile, sus fuerzas económicas, su capacidad industrial y sus posibilidades eficientes en la lucha comercial que se trabará en el mundo entero apenas termine la guerra.

Dada la susceptibilidad que nos caracteriza a todos los chilenos es muy difícil que un diario aborde estas cuestiones con llana franqueza. Pero mediando un alto interés patriótico, nadie nos tomará a mal que traslademos al papel para que no se olvide en ningún momento algo que todos estamos sintiendo: la Embajada Británica no viene a este país exclusivamente para bailar ni a recibir banquetes sino, ante todo, a investigar, a entablar negociaciones y a darse cuenta cabal de nuestra potencialidad económica presente y futura.

Conviene entonces aprovechar muy bien los pocos días que permanecerá entre nosotros. Hay, desde luego, que hacerle conocer nuestros grandes minerales antes que las bellezas de la zona sur del país, que procurar que visite la pampa salitrera antes que las hermosas residencias de campo en que tan gentiles atenciones se tributan a los extranjeros. Muy útiles y duraderas son las vinculaciones platónicas que este género de recepciones crea entre las sociabilidades de dos pueblos, pero la evolución actual quiere lazos aún más prácticos y ventajosos.

Un barco de guerra podría llevar al norte del país a Sir Maurice de Bunsen y su comitiva. Aprovecharían así para conocer de paso nuestros yacimientos de hierro y de cobre más importantes, las principales maestranzas y establecimientos fabriles.

Porque no es posible olvidar que del informe que presente el Embajador depende el incremento de nuestras relaciones comerciales con Gran Bretaña aún antes de que la guerra termine y el conocimiento exacto de lo que puede pesar Chile en la competencia financiera que va a entablarse. Un país debe ser apreciado por lo que vale realmente y por lo que efectivamente puede dar de sí mismo en las lides honrosas de la paz y del progreso.

La Conferencia Inter-Aliada reunida hace poco tiempo, ha dado particular importancia a las relaciones económicas con Sud América, pero en los tiempos modernos en que cada minuto tiene su valor especial y cada acto gubernativo su alcance práctico perfectamente medido de antemano, ninguna vinculación de pueblo a pueblo que no se base en el acertado estudio de las recíprocas ventajas puede tener una influencia sólida y prolongada. Desde el último cuarto del siglo XIX, las alianzas se basan ante todo en las afinidades comerciales y en los intercambios provechosos. La guerra o la paz evolucionan dócilmente en torno de la competencia por los distintos mercados del mundo. Esta es la verdad sustancial de todas las evoluciones internacionales y no tenemos por qué cerrar los ojos a su evidencia.

Por tal concepto necesitamos que el Gobierno adelante un programa de bases de acuerdos sobre el problema del abastecimiento de salitre a Gran Bretaña, una vez desvanecido el temor que ha llegado hasta los gabinetes aliados de una paralización de nuestra producción. Y también que se estudie la organización de una línea de navegación estable entre los dos países, que nos permita intercambiar los productos que más necesitamos en ambos lados de los mares.

Y por encima de todo hay conveniencia en que el Gobierno procure poner en relación al Embajador con los hombres de negocios más preparados para discutir técnicamente estas cuestiones. Una verdadera conferencia entre un grupo de nuestros compatriotas especialmente versados en todas estas materias, y Sir Maurice de Bunsen y sus asesores vale por muchos años de negociaciones diplomáticas a larga distancia.

Dejamos insinuadas estas materias; el Gobierno sabrá darles forma. Por encima de toda consideración está la esperanza de que Gran Bretaña y Chile sabrán sacar de este acercamiento el resultado positivo que ambos tienen el derecho de esperar para sus grandes intereses.

Chacras en venta

HEMOS RECIBIDO LAS SIGUIENTES ORDENES:

EN RANCAGUA. — Chacrita de 5 cuadras de buenas tierras, en parte regada, con casa y galpón, en. . . . . $ 12.000

EN LOS ANDES. — Inmediata a la Estación, dentro de la ciudad. Chacra de 19 cuadras de ricas tierras, bien regadas $ 180.000

EN SANTIAGO.— En muy buena situación, 22 y 1|2 cuadras, abundantemente regadas; no tiene casas $ 160.000

EN SANTIAGO.— Situada a corta distancia de carros; 87 cuadras y fracción, de buenas tierras, bien regadas, con buenas casas, bodegas, galpones, etc. . . . . $ 367.000

EN CURICO.— 50 cuadras de suelos gruesos, regados, inmediatos a Estación, con viña y arboledo frutal, casas, bodegas, etc. . . . . $ 160.000

Datos completos en nuestro

DEPARTAMENTO DE FUNDOS

Freudenburg & Balmaceda

330. — MORANDE — 330

UN PROYECTO URGENTE

Toca a su fin la calificación de las elecciones en la Honorable Cámara de Diputados, y, por consiguiente, ya le será permitido a esta corporación dedicarse por entero al estudio de los altos negocios públicos que están en su carpeta, o promover las iniciativas patrióticas que la opinión espera del nuevo Congreso.

En esta situación, es conveniente recordar un proyecto de ley que, en el último trámite constitucional, espera un pronunciamiento de la Cámara Joven, y cuya transcendencia permitiría reputario como una de las obras legislativas más importantes de estos últimos años: nos referimos a la reforma del Código de Procedimiento Civil despachada en pocas sesiones del año recién pasado, por la Honorable Cámara de Senadores.

Hay un sinnúmero de personas que no aprecian debidamente el alcance que tiene despachar con rapidez la reforma a que nos hemos referido, y es por eso que, en vísperas de que se inicie nuevo debate sobre ella conviene hacerlo resaltar y llamar sobre él, con caracteres muy particulares, la atención de los miembros de la Cámara de Diputados.

Si nos referimos tan sólo al capítulo de las tercerías de dominio, encontraremos ya justificativo suficiente para apresurar el despacho del proyecto. Según la legislación actual es una ilusión, o si se quiere, un derecho entregado al capricho o a la buena voluntad del deudor, lo que es lo mismo—la rapidez del procedimiento ejecutivo. La interposición de una tercería de dominio en el juicio ejecutivo, equivale a ingertar en este procedimiento rápido, un juicio ordinario con todos sus inconvenientes, sus dilaciones, sus recursos incontables y eternos.

Y ¿qué significa la falta de un procedimiento rápido para que los acreedores obtengan el pago de sus créditos? Significa nada menos que la restricción violenta y extraordinaria de los préstamos; significa el desaparecimiento de las garantías adoptadas por los capitalistas para la seguridad de sus inversiones; y significa, por último, una perturbación grave en el giro de los negocios de las instituciones hipotecarias.

La reforma, pues, que tiende a dar al procedimiento ejecutivo su valor real y necesario, no puede ser más urgente.

La reorganización de la Corte Suprema es otro punto de importancia capital en este proyecto.

Las disposiciones que se relacionan con esta reorganización, permitirán al más alto Tribunal de la República desempeñar el papel para que fué creado. La expedición en los procedimientos y la verdadera prohibición que importan las subidas consignaciones que será preciso hacer para llevar adelante los recursos, alivianarán enormemente el trabajo de la Corte Suprema, le permitirán atender con más conciencia y detención al estudio de los asuntos de que le corresponda conocer; y por último, le dará tiempo para ejercer en todo el país la supervigilancia de los Tribunales de Justicia, proveyendo oportunamente al mejoramiento de las deficiencias y corrigiendo con la misma oportunidad las faltas que nota en el servicio sometido a su inspección superior.

Si la primera y más elemental función del Estado es la administración de justicia, los medios para hacer expedita esta función, revisten una importancia paralela al fin para que sirven. Por consiguiente, el proyecto que reforma la parte deficiente de nuestra legislación procesal y mejora notablemente los organismos llamados a administrar justicia, representa una deuda que tiene el Estado para con los individuos que viven bajo su protección.

La actividad y el talento del señor Ministro de Justicia son prenda segura de que este proyecto tendrá una preferencia muy especial en los debates del Congreso.

El aniversario de un patriota

En estos días en que el país tributa un espléndido homenaje a los que han vuelto por el prestigio del vigor legendario del pueblo chileno, cabe recordar al propagandista incansable del resurgimiento de nuestra raza, al cantor entusiasta de sus grandes virtudes: el doctor don Nicolás Palacios.

Es hoy el aniversario del fallecimiento de este gran pensador y patriota, que pidió como última dulzura de su existencia que los niños pobres que protegía en su barrio fuesen a redoblar en torno de su lecho de muerte, los tambores con que avivaban sus ensueños de futuros guerreros y de esforzados ciudadanos.

Y está fresco en la memoria de todos los hijos de esta tierra ese libro escrito bajo el sol de las pampas salitreras en que el observador incesante y el hombre de ciencia iba anotando todas las cualidades y todos los peligros que amenazaban al rudo trabajador chileno. En breves días más debe salir una nueva edición de ese admirable ''Raza Chilena'', coronada hace ocho años como una gran obra nacional. Se venderá a beneficio del monumento a Nicolás Palacios.

Hay reunidos ya 18,000 pesos por suscripción popular para levantar la estatua del vidente de nuestra imponderable eficiencia étnica. Están invertidos en bonos y se incrementan poco a poco con sus intereses. Convendría entonces que el Gobierno prestase su auxilio oficial a esta empresa de gratitud pública. Podría la estatua levantarse a la entrada del Estadio Nacional y entre los fondos destinados a su construcción, debería dedicarse una pequeña partida a este fin. Ojalá no se olvide esta idea al discutirse el proyecto de ley respectivo.

Entretanto, ''La Nación'' rinde homenaje en este día a la memoria de un chileno entre los chilenos que dedicó su vida entera a la reconstitución y a la defensa de su raza. Los pueblos modernos no saben olvidar a estos hombres excepcionales.

Para Iris

Me ha honrado usted dedicándome, en ''La Nación'', su bello artículo ''El huésped desconocido'', en que hace una ardiente profesión de fe teológica. Permítame decirle respetuosamente que, si usted se colocara en el punto de vista sociológico, podría modificar sus actuales convicciones, para venir a llenar, con su admirable pluma, la más benéfica misión desde el seno de la Religión de la Humanidad, luminosa doctrina que conduce por vía cierta a una feliz circunstancia, libre de guerra y de miseria, y donde, en medio de un ambiente físico y moralmente higiénico, apenas habrá ocasión de enfermarse. Miraría usted entonces lo sobrenatural como una manera de pensar provisoria, a que hubo de recurrirse durante muy largo tiempo, mientras se alcanzaba por fin, mediante portentosos esfuerzos, la contemplación positiva de toda clase de fenómenos.

El terreno propio de la suprema cultura está sin duda en la Religión de la Humanidad, puesto que ahí se verifica un perfecto acuerdo entre el amor, la ciencia y la acción. Bajo esta fe demostrable, el misticismo se torna de teológico en sociológico, y adquiere de ese modo su más pura y elevada índole. A la verdad, el alma no se ensimisma entonces para alejarse de la vida social en un estéril aislamiento pesimista, sino, al contrario, para vigorizarse en bondad, a fin de actuar luego con eficacia redentora. Así el misticismo altruista viene a ser un poderoso instrumento del progreso moral del mundo.

¡Qué inmenso caudal de egregias virtudes se irá acumulando de esa suerte a través de las edades! Los mejores anhelos de nuestra naturaleza convergerán siempre al abnegado servicio de la Humanidad, que constituye el sublime lazo de unión entre todos los pueblos. Nunca se verá turbada por crueles luchas la honrosa concordia internacional, verificándose sólo dondequiera fecunda y creciente labor fraterna. ¡Cómo dejar de contribuir a que surja cuantos antes ese porvenir excelso!

En el fondo, la historia es una larga y difícil ascensión hacia el santo reinado de la Humanidad. El órgano por excelencia de esa grandiosa marcha espiritual ha sido la Religión, que hubo de revestir las formas adecuadas a los diversos tiempos. Y pueden ser tenidos como sus más altos representantes en el pasado, Budha respecto del Oriente, y San Pablo respecto del Occidente. Pero la Religión se eleva, en fin, a su forma normal por obra de Augusto Comte y Clotilde de Vaux, que la hacen plenamente altruista, unificando en el amor, en el conocimiento y en el servicio de la Humanidad a individuos, familias y patrias. De ese modo se organiza la vida entera en gloriosa armonía de perfeccionamiento infinito.

Naturalmente, no se podía llegar más que paso a paso, en el curso de los siglos, a la cumbre espiritual en que ahora nos hallamos. Por lo demás, importa mucho considerar la Religión no sólo como un asunto de orden personal, sino también de orden doméstico, de orden cívico, y sobre todo, de orden universal. En una palabra, la Religión encierra la santa disciplina que debe presidir la existencia bajo cualquier respecto. No se concibe que nada pueda substraerse a su imperio edificante desde que se ha vuelto íntimamente altruista y está apoyada por la ciencia positiva.

La custodia principal de la Religión de la Humanidad le corresponde evidentemente a la mujer. Esa doctrina incomparable ha surgido cual fruto bendito de las más puras y hondas aspiraciones del sexo amante. Como lo dijo Clotilde de Vaux, en frase inmortal que sólo podía brotar del inefable corazón femenino: ''¡Qué placeres pueden superar a los de la abnegación!'' Hé ahí la esencia de la Religión de la Humanidad que viene a santificar la Tierra socialmente.

JUAN ENRIQUE LAGARRIGUE.

La concentración de las ventas del salitre

(Colaboración)

Cuando creíamos ver claro en este proyecto de defensa salitrera, se enturbia por un incidente novísimo: la Compañía de Salitres de Antofagasta ofrece su producción al Gobierno para que éste la negocie, y el Ministro de Hacienda, sorprendido por ese arranque, desearía, según decir de los diarios, que los demás salitreros, que suman el noventa por ciento del total, imitasen a la compañía dicha y le ofreciesen su producción para que la negociase también.

Pero es cuerdo suponer que el directorio de la Antofagasta y sus accionistas no entregarían su producción al Gobierno a ojos cerrados, sino fijándole un precio mínimum tanto para el nitrato ordinario como para el refinado. Es de hombres de negocios hacerlo así; partir de una base cierta y que fije desde el principio un punto de partida; por consiguiente, cabe preguntar ¿cuáles son los mínimums que la Compañía de Salitres de Antofagasta ha señalado al Gobierno para la venta de su producción? Estos datos son de grande interés para los demás salitreros; y no deja de llamar la atención que el Ministro, al invitar a los otros a que imiten a dicha compañía, no les indique esos mínimums.

Por falta de tales pormenores, los demás salitreros deben de estar perplejos. ¿Qué pueden responderle al Ministro? ¿Que se le entregan a ojos cerrados, o que les informe de las bases propuestas por la compañía tantas veces mencionada, para aceptarlas o rechazarlas? Como decíamos, el nuevo incidente no nos despeja el problema: lo enreda y, por tanto, retarda su solución.

Por lo demás, cada cual puede hacer de su capa un sayo. ¿Hay quiénes confían ciegamente en la capacidad gubernativa como negociante y exportador de salitre? Que se lo den, si les place; pero ¿hay otros que desean bastarse a sí mismos, aunque aceptando una prudente cooperación del Gobierno? Que procedan y actúen mientras sus procedimientos no perjudiquen al Erario Nacional y a su misma industria. Eso sería dejar obrar con libertad a quienes tienen derecho para disfrutar de ella. Lo demás es buscar un tutor de campanillas, cuya capacidad para desempeñarse en este particular no tiene la sanción de los hechos.

¿Por qué el Fisco, de buenas a primeras, ha de ser más capaz que los salitreros, excepto un diez por ciento, para manejar las operaciones con el salitre? ¿No probó copiosamente el señor Bertrand en sus conferencias en el Ministerio de Hacienda que los Gobiernos nada habían hecho en pro del salitre? Tal afirmación no ha sido contradicha por ninguno, porque su evidencia es manifiesta. Por tanto, la falta de idoneidad del Fisco a este respecto no admite duda, y lo cuerdo es considerar su participación con mucha parsimonia y no abrirle desconsideradamente los brazos y decirle: "haga usted con nosotros lo que le dé la gana".

Bien sabemos sus conciudadanos que el secretario de Hacienda domina su cartera y que la aceptó con la decidida voluntad de manejarla; sabemos también que es dueño de un espíritu muy activo y laborioso; pero ¿hasta dónde dará de sí ese Ministro que trabaja, según los que le conocen de cerca, catorce horas diarias? Además de sus numerosas, varias y alambicadas tareas ¿tendrá el tiempo que le pediría la dirección de las ventas de todo el salitre que se produzca? ¿O tendría que fundar otra dependencia de su Ministerio dedicada exclusivamente a la nueva carga que se echaría encima? ¿Será necesario advertir que los sesenta millones de quintales de nitrato y que pertenecen a ciento y tantos productores no es cosa de poco peso y que puedan manejarse por debajo de la pierna?

Se tendrá necesariamente que fundar una nueva dependencia gubernativa con un numeroso y competente personal. ¿Y quién lo pagaría? ¿El Fisco? ¿Cómo, en estos tiempos de ahorro a todo trance, se le iría a gravar con nuevos egresos? ¿Los salitreros? Aumentaría el costo de producción, cuando precisamente se trata de hacer lo contrario.

Como decíamos arriba, el nuevo incidente comentado no nos aclara el problema; y como en todo asunto de seriedad y proyecciones indiscutibles como éste tenemos por costumbre no guiarnos por nuestro propio juicio, antes de ponernos a escribir estas líneas, consultamos a varios salitreros de verdad y de alto bordo, chilenos y extranjeros, y todos expresaron eso: "que los últimos días y mediante el incidente dicho, la centralización de las ventas tan deseada se va diluyendo, y que el Ministro, que tiene el propósito de obrar bien y que no ignora que un hombre de Estado no debe claudicar como un novicio, ha de esperar con alguna calma lo que resuelvan al respecto, en definitiva, los salitreros que no se conforman con que se les trate como si no fuerán capaces de manejar convenientemente su industria".

Es del dominio público que en la junta que celebró la Asociación Salitrera de Propaganda el 31 de Mayo último, había representantes del 80 por ciento de los productores; que el 70 por ciento estuvo en acuerdo perfecto para marchar unidos en su proyecto de centralización, (que fué transcrito al Gobierno) y que sólo el 10 por ciento discrepó. Y si este es un hecho cierto, ¿cómo no pensar fundadamente que el Ministro tendrá a bien esperar lo que digan en breve los más, y no aceptar sin beneficio de inventario lo que pretenden los menos?

¿Por qué el secretario de Hacienda, que es hombre reposado y enemigo de improvisaciones, no ha de tener parte siquiera de esa innegable paciencia que abunda en los salitreros y que explotaron sin piedad algunos de los antecesores del señor Claro Solar?

¡Ah! si los salitreros hubiesen sido como los corredores de la Bolsa, puede que otro gallo les cantara:

El Gobierno cobra anualmente a los primeros, y retorciendo la ley £ 3.000.000 de impuesto adicional al nitrato, y los salitreros las pagan sin cerrar sus oficinas.

Y el mismo Gobierno lanza un decreto elevando el derecho que deben pagar por sus transacciones los corredores, y éstos, que no entienden de bromas pesadas, cierran sus Bolsas.

Compare el Ministro esos dos gestos y juzgue.

P. LYON

Alquilo espléndidas casas

CARRERA.—Altos, salón, comedor, 4 dormitorios, 3 piezas de toilette y dependencias. . . . . $ 320

CASTRO.— Bajos, 14 piezas, fuera de dependencias, 3 patios, 1 hall, luz eléctrica, toda decorada, cuarto de baño, W. C. . . . . $ 750

CASTRO. — Altos, 9 piezas fuera de dependencias, 2 W. C., galería de vidrios, hall. . . . . $ 350

REPUBLICA.— Bajos, 10 piezas, fuera de dependencias, luz eléctrica, gas. . . . . $ 600

EJERCITO.— Bajos, 3 grandes salones, comedor, escritorio, 5 dormitorios, gran hall, 2 cuartos de baños, W. C., 5 piezas servidumbre, cocheras y caballerizas, luz eléctrica y gas. . . . . . $ 1,000

SAN IGNACIO.— Casa quinta, 20 piezas fuera de dependencias, especial para industria, galpón 400 metros cuadrados. . . . . $ 550

VICUÑA MACKENNA.— Sitio, 2,750 metros cuadrados, galpón de 18 metros de frente por 110 de largo, y 4 piezas, luz eléctrica, especial para garage, o instalar industria. . . . . . . $ 1,000

CARLOS OSSANDON B.

1080 — HUERFANOS — 1080

Dominó

Ofrecemos el exquisito

Té Dominó.

Conducción gratis.

Té M. CERVIA Té

Calle Cueto 589

Dominó

AL PASAR

Sobre trabajos inadecuados que se hacen en el Cerro Santa Lucía

Hemos recibido la siguiente carta:

''En la intervención que he tenido en los proyectos de embellecimiento del Cerro Santa Lucía, creo de mi deber llamar la atención a las autoridades y al público sobre los trabajos que se llevan a efecto en la subida de la calle Agustinas... Quiero con ésto dejar a salvo mi responsabilidad profesional y evitar que se consume un nuevo atentado contra la belleza del pobre Cerro Santa Lucía.

En Julio de 1916 entregué a la honorable comisión encargada de la subida por Agustinas el proyecto y presupuesto de jardines que se me había pedido, el que fué aprobado por la Comisión primero y por la Municipalidad después.

Pues bien, quiero que quede bien en claro que mi proyecto no consulta esa muralla de tope que se está construyendo en la parte más hermosa de este frente del Cerro.

No habrá gente de buen gusto que no condene esa obra de albañilería que corta la perspectiva y aumenta la aridez del paisaje.

Quiero también dar esta campanada de alarma, porque todavía es tiempo que las autoridades y el público impidan que se consume el atentado y que estos señores aficionados al arte de jardines no planten más adoquines ni murallas, pues aunque el invierno sea lluvioso, no brotarán!

Recuérdese la triste experiencia del primitivo trabajo de la subida Mercedes, cuyo fracaso y la pérdida de $ 80,000 se debieron, con la falta de plano, a las construcciones artificiales de rocas, floreros y murallas atrincheradas.—Macul, 10 de Junio de 1918.—Georges Dubois, ingeniero paisajista.— 2201 Gran Avenida.''

Góndolas en invierno.

En el interior de los tranvías, interior de la puerta delantera, puede leer el pasajero una advertencia y una petición saludable: "el Alcalde ha ordenado no abrir esa puerta, durante el invierno, para evitar enfermedades; se ruega cumplir esa orden".

En realidad, sería temeridad del público exponer a los pasajeros a un resfrío o una pulmonía, contraviniendo a la discreta orden municipal, y al ruego de la Empresa de Tranvías. La puerta permanece cerrada.

Pero ¡oh contrastes de la vida! la misma Empresa mantiene en servicio, en días de frío extremo, numerosas góndolas que es preciso ocupar porque tarda a veces una hora sin que pase un tranvía cerrado. Y son de oír el castañeteo de los dientes, los estornudos, las toses y las protestas de los pobres pasajeros, forzados no a galeras, pero, sí, a góndola descubierta en pleno invierno. Cuando llueve, las cosas se extreman. Una jaula se llueve y se moja menos que una góndola de esas que la Empresa pone a disposición de su clientela!

Esta es una novedad del año actual, a lo que parece; porque no recordamos que en años anteriores se hubieran mantenido en servicio hasta tan avanzado el invierno, esta clase de tranvías.

A nombre del público perjudicado, formulamos la protesta correspondiente.

Sesiones del Senado

Desde hoy celebrará sesiones diarias el Honorable Senado, para ocuparse de la calificación de las elecciones.

En la sesión de hoy se ocupará de las reclamaciones de Concepción, cuyo informe fué evacuado ayer por la 2.a Comisión Electoral.

Este informe, acordado por unanimidad, desecha las reclamaciones y aprueba definitivamente los poderes de los señores Enrique Zañartu y Malaquías Concha.

Reclamaciones de Chiloé

Fallo de la Comisión

Presidida por el señor Errázuriz Tagle y con asistencia de los señores Galvarino Gallardo, Artemio Gutiérrez, Alejo Lira I. y Saladino Rodríguez, se reunió ayer la 2.a Comisión electoral designada por la Cámara de Diputados, encargada de estudiar las elecciones de las provincias de Valdivia y Chiloé.

En al reunión de ayer, la Comisión terminó virtualmente sus funciones, acordando su fallo para las reclamaciones de Ancud y Quinchao y Castro, respectivamente.

Según se nos dice, hay informe de mayoría y de minoría para ambas reclamaciones. La mayoría de la Comisión propondrá en las elecciones de Ancud y Quinchao, la nulidad del acto electoral en este último departamento y en una o dos mesas de Ancud, y la aprobación presuntiva de los poderes de los señores Fernando Trautman y Guillermo Pereira.

En el segundo caso, la mayoría es partidaria de la nulidad de varias mesas del departamento de Castro y de la aprobación presuntiva de los poderes de los señores Enrique Balmaceda e Ignacio García.

La minoría de la Comisión propondrá lisa y llanamente el rechazo de las reclamaciones y la aprobación definitiva de los poderes de los actuales diputados electos por la provincia, señores Pereira, Urzúa, García y del Canto.

Hoy quedarán redactados y firmados los informes.

Senadores aliancistas

En casa del Presidente del H. Senado, señor don Ismael Tocornal, se reunieron ayer los senadores de la Alianza Liberal.

Se ocuparon de diversos asuntos de actualidad, en particular de las reclamaciones electorales pendientes.

Elección de municipales en Valdivia

En el Ministerio del Interior, se recibió ayer un telegrama del delegado del Gobierno, que fué a presidir las elecciones complementarias que se verificaron el Domingo último en Valdivia, en el que da cuenta que el resultado fué el siguiente:

El señor Enrique Hevia obtuvo 51 votos; don José del C. Rozas, 87; don Ismael Latorre, 120; don Antonio Cárdenas, 98; don Pedro Alvear, 198; don Adolfo Oettinger, 194; don José Rudloff, 390; y 14 votos dispersos.

Elecciones de Cautín

Fallo del Tribunal de Honor

El Tribunal de Honor designado para conocer y dirimir las reclamaciones de Cautín, expidió ayer su fallo.

Este fallo, que fué acordado por unanimidad, dice así, textualmente:

''En cumplimiento del encargo que ustedes se sirvieron confiarnos, hemos estudiado los antecedentes y reclamaciones sobre la elección verificada en Cautín, el 3 de Marzo último y hemos oído las alegaciones producidas por las partes interesadas.

Como resultado de nuestro estudio, proponemos:

1.o La nulidad de la elección en las mesas 1.a, 2.a y 3.a de la subdelegación 4.a de Nehuentué.

2.o Se declaran igualmente nulas las elecciones verificadas en las secciones 1.a, 2.a y 4.a de la subdelegación 3.a de Bajo Imperial, debiendo repetirse en ellas la elección; y

3.o La aprobación definitiva de la elección de los señores Artemio Gutiérrez y Enrique Burgos Varas, y la aprobación presuntiva de la elección de los señores Carlos Balmaceda y Braulio Navarro.—Santiago, a 10 de Junio de 1918.—Angel Guarello.—Máximo del Campo. —Remigio Medina.''

El fallo anterior fué puesto en conocimiento de los comités parlamentarios radical, nacional y li-

POLITICA

EL TRIBUNAL DE HONOR PARA CAUTIN ACEPTA POR UNANIMIDAD LAS RECLAMACIONES DEL CANDIDATO SEÑOR NAVARRO Y EXCLUYE AL SEÑOR PRAT.—PROPONE LA APROBACION DEFINITIVA DE LA ELECCION DE LOS SEÑORES GUTIERREZ Y BURGOS VARAS Y PRESUNTIVA DE LOS SEÑORES BALMACEDA Y NAVARRO

EL SENADO SE OCUPARA HOY DE LAS ELECCIONES DE CONCEPCION

LA MAYORIA DE LA COMISION ELECTORAL DE CHILOE PROPONDRA LA APROBACION PRESUNTIVA DE LOS PODERES DE LOS SEÑORES TRAUTMAN Y PEREIRA, POR ANCUD Y QUINCHAO, Y DE LOS SEÑORES BALMACEDA Y GARCIA S., POR CASTRO

Calificación de elecciones

Reclamaciones de Rere y Puchacay

La Cámara de Diputados siguió ocupándose ayer de las elecciones de Rere y Puchacay.

El señor Sánchez García de la Huerta, se extendió en nuevas consideraciones sobre el particular y terminó retirando el proyecto de acuerdo formulado el Viernes último. En su lugar, presentó el siguiente:

"Artículo 1.o—Se declara nula la elección verificada en las secciones 1.a, 2.a, 3.a, 4.a y 5.a de la comuna de Tucapel, en las secciones 3.a de la 4.a y 2.a de la 5.a de la comuna de Talcamávida y en la sección 2.a de la 6.a de la comuna de Las Perlas.

Art. 2.o—Se procederá a nueva elección en las secciones anuladas, con arreglo al inciso 1.o del artículo 121 de la ley de elecciones.

Art. 3.o—Se aprueba definitivamente la elección de los señores José Francisco Urrejola y Pedro Rivas Vicuña y presuntivamente la del señor Jorge Prieto Echáurren como diputado por la agrupación de Rere y Puchacay".

El debate sobre estas elecciones quedó clausurado y se fijó la votación para hoy, a las 5 P. M.

Como se ha dicho, está pendiente también, el siguiente proyecto de acuerdo, formulado por el señor Carlos A. Ruiz:

"Artículo primero. — Declárase nula la elección verificada en las secciones tercera de la cuarta y segunda de la quinta de Talcamávida.

Art. 2.—La Comisión de Elecciones informará si debe repetirse la elección en dichas mesas y avanzará las investigaciones sobre las reclamaciones deducidas respecto de la elección verificada en las comunas de Tucapel y Las Perlas.

Art. 3.o—Apruébanse presuntivamente las elecciones de los señores J. Francisco Urrejola, Bernardino Julliet y Pedro Rivas Vicuña, como diputados de la agrupación de Rere y Puchacay".

En consecuencia, hoy prestará el juramento de estilo el diputado por Rere y Puchacay, don Pedro Rivas Vicuña.

El triunfo del señor Rivas Vicuña ha venido a acentuar, una vez más, la justicia con que está procediendo la H. Cámara para la calificación de las elecciones.

En la sesión de ayer el diputado señor Sánchez García de la Huerta, defensor del señor Prieto Echáurren y miembro distinguido de la Coalición retiró, como acabamos de decirlo, su primitivo proyecto de acuerdo, presentando en su lugar el que declara diputados a los señores Urrejola, y Rivas Vicuña, y presuntivo al señor Prieto E.

De manera que la elección del señor Rivas Vicuña ha sido aceptada por la unanimidad de la Cámara.

Este triunfo del señor Rivas Vicuña se debe en gran parte a su elocuencia que llevó al seno de la Cámara y a conocimiento del país los fraudes que se cometieron en Rere.

Elecciones de Lautaro

El señor Oscar Deneken defendió ayer en la Cámara las reclamaciones sobre las elecciones de Lautaro. Contestó el diputado electo señor Aníbal Rodríguez y se declaró cerrado el debate dejándose la votación para hoy, a las 5 P. M.

Elecciones de Valdivia

Después se votaron las elecciones de Valdivia y por asentimiento unánime se aprobó el siguiente proyecto de acuerdo de la comisión:

"Artículo 1.o—Deséchanse las reclamaciones presentadas contra la elección verificada en la agrupación de Valdivia, Villarrica, La Unión y Río Bueno.

Art. 2.o—Apruébanse definitivamente los poderes presentados por los señores don Pablo Ramírez, don Arturo Yávar, don Nolasco Cárdenas y don Luis Urrutia Ibáñez.

Art. 3.o—Los señores Ramírez, Cárdenas y Yávar representarán los departamentos de Valdivia y Villarrica, y el señor Urrutia Ibáñez los departamentos de La Unión y Río Bueno."

Las reclamaciones de hoy

La Cámara se ocupará hoy de las elecciones de Cautín y Bio-Bio, respectivamente.

Posiblemente alcanzará a tratar, también, las elecciones de Ancud y Quinchao.

EMPAQUETADURAS

Asbesto en planchas con y sin tela

Asbesto en trenzas, algodón con sebo, manganesita y toda clase de empaquetaduras

OFRECE:

FUNDICION LIBERTAD

LIBERTAD 53-58

LINGUE de 5 pulgadas hasta 20 de ancho

OFRECEN: **ALONSO Y DIEZ**

OFICINAS:

SANTIAGO
Delicias 2827

PITRUFQUEN
Casilla 43

2357-30-e

Sociedades Anónimas

CLUB DE LA UNION

CITACION

En cumplimiento del acuerdo de la Junta General de Socios de Septiembre de 1917, se abre por el término de 8 días, que se contarán del Domingo 16 del presente, de 5 1|2 a 7 1|2 P. M., la votación para que los señores socios se pronuncien sobre la edificación del Club.

Se ruega a los señores socios que no hayan recibido la circular explicativa se sirvan reclamarla en la Secretaría.

La proclamación del escrutinio se hará en la Junta General Extraordinaria que se convoca para el 24 del presente.

EL DIRECTORIO.

4428-15-f

BANCO ESPAÑOL DE CHILE

Este Banco recibe depósitos en libras esterlinas, en dólares y en oro chileno y abona intereses a tipo convencional, según el plazo.

Santiago, 7 de Junio de 1918.

JOSE URETA E.
GERENTE.

2945-17-f

C. S. A. V.

Compañía Sud-Americana de Vapores

VIAJES DIRECTOS Y RAPIDOS A COLON EN 14 DIAS

Los siguientes vapores dotados de telegrafía inalámbrica sistema "MARCONI", saldrán próximamente para la ZONA DEL CANAL (Colón):

Vapor **"LIMARI"**, capitán Suarez, el Miércoles 12 de Junio a las 4 de la tarde.

Vapor **"AYSEN"**, capitán Carswell, el Miércoles 19 de Junio a las cuatro de la tarde.

Harán escala en Coquimbo, Antofagasta, Arica, Mollendo, Callao, Salaverry y Payta. Llegarán a Colón el 26 de Junio y 3 de Julio, atravesando el mismo día el Canal hasta Colón.

Tendrán esplendidas conexiones con vapores para Europa, y con las lujosas naves de la United Fruit Company, que zarpan para New York y New Orleans. En Antofagasta y Arica combinarán con los trenes internacionales a La Paz, que salen los días Sábado y Lunes a las 8.40 A. M. y 4 P. M., respectivamente.

El vapor **"MAIPO"**, capitán Oyarzún, con instalación de telegrafía inalámbrica sistema "MARCONI", saldrá para Eten e intermedios, el Sábado 15 de Junio a las cuatro de la tarde con escala en Coquimbo, Huasco, Caldera, Chañaral, Taltal, Antofagasta, Gatico, Tocopilla, Iquique, Caleta Buena, Pisagua, Arica, Ilo, Mollendo, Chala, Pisco, Tambo de Mora, Callao, Huacho, Supe, Huarmey, Casma, Samanco, Chimbote y Salaverry.

Valparaíso, Junio 4 de 1918.

ONTERE PLAZA.
Gerente.

AGENTES: Carlos Rogers, Bandera esquina Moneda.— **SUB-AGENTES:** B S Spencer, Huérfanos 948 Expreso Villalonga, Agustinas 848 y Compañía de Transportes Unidos, Estado esquina Delicias.

COMPAÑIA NACIONAL DE SEGUROS

"LA CENTRAL"

FUNDADA EN 1900

Capital .... **$ 2.000,000**
Fondos acumulados **1.406,358**

Oficina Principal: Valparaiso, PRAT 255

DIRECTOR-GERENTE:
Don FRANCIRCO MONTANE URREJOLA

Oficina en Santiago: HUÉRFANOS, 1080

AGENTES:
D. CARLOS OSSANDON B.
D. JOSÉ P. BENAVENTE
Srs. WESSEL DUVAL & Co.

Esta Compañía efectúa toda clase de seguros, y ha pagado desde su fundación por siniestros, la suma de

$ 3.229,724.90

"LA PROGRESO"

COMPAÑIA NACIONAL DE SEGUROS CONTRA INCENDIOS Y RIESGOS MARITIMOS

CAPITAL: $ 1.000,000

DIRECTORIO
Presidente: Don Manuel Fernández García
Vice-Presidente, don Alberto Browne

DIRECTORES
Señores: Ricardo H. de Ferari, Augusto Bruna, Alberto Irarrázaval, Nicolás Delpino

Director-Gerente: don Francisco Montané Urrejola

AGENTES GENERALES, SANTIAGO:
ED. A. VIGNEAUX & CO
237 — Morandé — 237

AGENTES EN LAS PRINCIPALES CIUDADES DE LA REPUBLICA

Oficina en Valparaíso, calle Prat N.o 255

La Compañía efectúa toda clase de Seguros contra Incendios y Riesgos Marítimos.

Banco Popular

Fundado en 1887 para atender especialmente los intereses de las clases proletarias

Autorizado por decretos supremos de 19 de Octubre de 1887, 16 de Octubre de 1907 y 7 de Agosto de 1910

ESTABLECIDO EN SU PROPIEDAD, AHUMADA ESQUINA ALAMEDA

Capital autorizado . . $ 5.000,000
Capital pagado . . . 1.000,000

Consejo Directivo:

Presidente: Alejandro Valdés Riesco.—Vice-presidente: José Santiago Muñoz B.

Consejeros

Julio D. Eastman, Guillermo Pereira I., Vicente García Huidobro, Carlos A. Infante
Gerente: Francisco A. Celis

Tasa de intereses:

A la vista y en cuenta corriente	3 o|o	anual
A tres meses plazo	5 o|o	"
A seis meses plazo	7 o|o	"
A doce meses plazo	8 o|o	"
En cuenta corriente por cantidades menores de $ 1.000	5 o|o	"

MARMOLES

de todos colores en planchas para muebles.

YESO

blanco y negro para estucadores.

VENDEN:
CASTRO 78

Marmolería Ceppi

Frutillas

mejoradas de Chile y alcachofas "Verde de Laon" vende bonitas plantas la Chacra

"Santa Julia de Ñuñoa"

AV. IRARRAZAVAL 4031
Teléfono 17, de Ñuñoa

4219-11-f

"LA NACION"

AGENCIAS:

ESTACION
Delicias 2692
A cargo de los señores
SEPULVEDA y DAVIS

MATADERO
Calle San Diego Núm. 2039
A cargo de don
ANTONIO VELARDE

SAN PABLO
Calle San Pablo Núm. 2406
A cargo de don
LUIS ALBERTO URBANO

PROVIDENCIA
Calle Providencia frente Manuel Montt
A cargo de don
ANGEL CHICO

RECOLETA
Calle Recoleta Núm. 138
A cargo de don
PABLO OLEA

VIC. MACKENNA
Vicuña Mackenna 770
A cargo de don
FERNANDO CALDERON

A nuestros Suscriptores

Para evitar inconvenientes a nuestros suscriptores se les ruega renovar oportunamente sus abonos en la Caja de la Imprenta, o remitir cheque por el valor a nuestra orden, o pedir pase el cobrador por su domicilio. — Toda correspondencia debe dirigirse al Gerente de "LA NACION".— Teléf. 3114.—Casilla 81-D.

Un año... $ 25
Seis meses... $ 14

Calle Agustinas 1269

WIEGAND & Co.

VALPARAISO
Casilla 23

HUASCO
Casilla

VAPORES NACIONALES:
"Caupolican", "Gerda" y "General Freire"

Salidas semanales de Valparaíso; con escala en los Vilos Puerto Oscuro, Coquimbo, Huasco, Taltal, Antofagasta, Mejillones, Tocopilla e Iquique.

Se encargan de embarques, desembarques, y descarga de buques, contando con toda clase de elementos propios: lanchas, remolcadoras, donkeys, etc.

Se encargan también en Valparaíso y Huasco, de la compra y venta de mercaderías extranjeras y nacionales por cuenta ajena.

Además, hacen toda clase de tramitaciones aduaneras, tales como despachos, reembarques, etc., etc.

VIÑA URMENETA

— LIMACHE —

Teléfono 185. — PASAJE MATTE 24. — Casilla 2489

Vinos Blancos y Tintos premiados en más de 15 Exposiciones en Chile, República Argentina, Estados Unidos y Europa.

Vino Medoc, premiado con medalla de oro, que es por su calidad y precio, adecuado para el consumo diario.

30-E

Azufre de Tacora

Marca **ESPDA Hnos**

SUBLIMADO, GRANULADO, MOLIDO,

Tienen constantemente en venta, listo y por llegar

GONZALEZ Y ROBLES

AGENTES GENERALES

VALPARAISO
Blanco 891
Casilla 6 A

SANTIAGO
San Antonio 499
Casilla 1497

SUB-AGENTES PARA SANTIAGO:

Ed. A. VIGNEAUX y Cía.

MORANDE 237 **CASILLA 2287**

3927-29-f

Ferrocarriles del Estado

PROPUESTA EDIFICIO Y GALPON ESTACION PALQUIBUDIS

Solicítanse propuestas en licitación pública para la ejecución del edificio principal y un galpón en la Estación de PALQUIBUDIS las cuales se abrirán en esta Dirección General Departamento de la Vía y Obras, (Estación Mapocho), el 21 del presente, a las 3 P. M., donde se pueden consultar diariamente de 2 a 3 P. M.

El Jefe del Departamento de la Vía y Obras.

4102-20-f

PROPUESTA EDIFICIOS ESTACION CODAO Y LA ROSA

Solicítanse propuestas en licitación pública para la ejecución de los edificios principales en la Estación de CODAO y LA ROSA, las cuales se abrirán en esta Dirección General, Departamento de la Vía y Obras, (Estación Mapocho), el 21 del presente, a las 3 P. M., donde se pueden consultar las bases y demás antecedentes diariamente de 2 a 3 P. M.

El Jefe del Deparmento de la Vía y Obras.

4103-20-f

PROPUESTA EJECUCION CUBIERTA CASA MAQUINAS ESTACION CHILLAN

Se solicitan propuestas en licitación pública, para la ejecución de la cubierta de la Casa de Máquinas de la Estación CHILLAN, las cuales se abrirán en esta Dirección General, Departamento de la Vía y Obras. (Estación Mapocho) y en la Sección Vía de la III Zona, Concepción, el 28 del próximo mes de Junio, a las 3 P. M., donde se pueden consultar las bases y demás antecedentes diariamente, de 2 a 3 P. M.

El Jefe del Departamento de la Vía y Obras

4012-27-f

PROPUESTAS PUBLICAS PARA EL 26 DEL ACTUAL

Se solicitan propuestas públicas para el **26 del actual** por:

Alfileres, Archivadores Veloz y de palanca, apretadores para papeles, aceite para máquinas de escribir, aparato de fierro para colocar timbres, broches para papel, brochas para prensas de copiar, cáñamo de color, id. para amarrar delgado y grueso, chinches de acero, clasificadores de oficio y de cartas, clippes metal, cerchas madera curvas de Ferrocarriles, doble decímetros, esponjeros, escuadras de madera varias dimensiones, id. transparentes gruesa· elásticos chicos y grandes, escobillas para máquina de escribir, esponjas finas, goma en frasquitos con pincel, id. líquida, gomas de borrar surtidas, ganchos para papeles, huinchas para máquinas de escribir "Adler", "Underwood", "Oliver" y Smiths & Bs, inagotables para timbres, lápices negros, anilina y de colores surtidos, lapiceras, lacre en barras, manillas para papel secante, máquina para abrochar papeles· máquinas calculadoras Brunswiga y de escribir "Underwood" carro grande y chico u otras similares, pintura acuarela, papel ferroprusiato, id. ferrogálico, id. de dibujo y transparente, id. cuadriculado-transparente, id. de calco, id. de dibujo, milimétrico en block y transparente, id. de oficio para máquina grueso, id. rayado, id. de cuenta rayado, id. de oficio Roneo, id. secante, id. de cera Roneo, id. de oficio carbón, id. carta grueso para máquina· id. de oficio ordinario, id. delgado, id. para carta, id. de oficio amarillo, id. de oficio rosado, id. para carta rayado, id. calco, plumas para escribir y de dibujo, pinceles para gomeros, papel proceso, perforadores, pinceles, reglas corrientes, milimétricas, etc., tintas para dibujo, id. para escribir negra y de colores, id. de copiar· id. para Roneo, id. para timbres, tela de calcar, tiralíneas y tinteros.

Bases y antecedentes en el Departamento de Materiales y Almacenes de los Ferrocarriles del Estado (Estación Alameda).

Santiago, Junio 5 de 1918.

4071-25-f

PROPUESTAS POR HILACHAS

Se solicitan propuestas públicas para el 21 del mes actual por: hilachas de lana o de algodón para empaquetar, pernos rieleros romana de plataforma con palanca y planchas de fierro esmaltadas para avisos.

Bases y antecedentes en el Departamento de Materiales y Almacenes (Estación Alameda).

Santiago, 1.o de Junio de 1918.

4011-20-f

PROPUESTAS PARA MAQUINARIAS, ETC.

Se solicitan propuestas públicas para la provisión de las maquinarias, aparatos y materiales destinados a la planta productora de vapor y a las canalizaciones correspondientes para la Maestranza Central de San Bernardo.

Las propuestas se abrirán el día 19 de Julio próximo, a las 10 A. M., en la oficina del señor Director General (Estación Mapocho).

Bases y antecedentes en las oficinas del Departamento de Tracción y Maestranza, Agustinas Núm. 1164.

18-g

PROPUESTAS ALAMBRE DE ACERO, ETC.

Se solicitan propuestas públicas para el 12 de Julio próximo, por alambres de acero, de bronce, de cobre, de fierro dulce, de fierro galvanizado, esterillas de bronce, de fierro galvanizado, de fierro para canastillos de locomotoras, fierro galvanizado acanalado para edificios, para techos de carros canal angosta, caballetes galvanizados lisos, hojalatas, zinc liso en planchas, pernos con tuercas, id. con rosca para maderas, tuercas exágonas, golillas y chavetas de fierro, remaches de fierro, cadenas, cable flexible de alambre acero galvanizado, de manila, carboncillo y coke para fragua, creosota, lana merino, pábilo en ovillos, empaquetaduras de asbesto, id. de patente, id. de cáñamo, gomas en planchas con y sin género, crisoles, cedazos, gradas, tierras para fundición, totora trenzada, molejones de piedra y esmeril, esmeril en hojas y en polvo, lija para madera, mangueras de varias clases, ladrillos a fuego, fiscales y para limpiar, vidrios de varias clases y espejos.

Bases y antecedentes en el Departamento de Materiales y Almacenes. (Estación Alameda).

Santiago, 25 de Abril de 1918.

314-11-g

TRANSPORTE A DOMICILIO

La Empresa reparte a domicilio en Santiago y Valparaíso bultos de equipajes y carga, siempre que así lo solicite el remitente en la estación de embarquesy mediante el pago de un pequeño adicional.

Todos los jefes de Estación están provistos de las tarifas e instrucciones del caso.

Se ruega al público dar cuenta a la Dirección General de cualquiera dificultad que se observe en este servicio.

El Jefe del Departamento de Explotación.

27-f

PROPUESTAS CLAVOS RIELEROS, ETC.

Se solicitan propuestas públicas para el 18 de Junio próximo por: clavos rieleros, pernos para eclisas, remaches para calderos, fierro en planchas, cables flexibles de alambre, romana de plataforma, bombas de reloj para norias, chapas Yale, barniz impermeable, baldosas de cemento para piso, mangueras de goma con género, lonas de algodón y de lino· trajes impermeables, mantas de castilla, pino blanco americano, indicadores de timbres eléctricos, botiquines, mesas para id., cajas de socorro, planchas fotográficas, sobres de papel normal para contacto, id. de papel duro para id., metol, hidroquinina, sulfito de soda, carbonato de soda, hiposulfito y cubetas.

Bases y antecedentes en el Departamento de Materiales y Almacenes (Estación Alameda).

Santiago, 27 de Mayo de 1918.

3855-14-f

PROPUESTAS INSTALACION CABLES AEREOS

Se solicitan propuestas públicas para la instalación de cables aéreos para la transmisión de energía eléctrica a los galpones de San Eugenio, (Estación Alameda) y alumbrado de los mismos galpones, las cuales se abrirán el día 17 de Junio próximo, a las 3 P. M. y 3 1|2, respectivamente, en la Dirección General, Departamento de Vía y Obras (Estación Mapocho) donde pueden consultarse las bases y antecedentes diariamente de 2 a 3 P. M.

El Jefe del Departamento de Vía y Obras.

3065-14-f

PROPUESTAS POR ACEROS DE DIVERSAS CLASES, ETC

Se solicitan propuestas públicas para el 2 de Julio próximo por: aceros de diversas clases, alambre de cobre, de bronce, de acero, de fierro, id. con púas, chuzos de acero, bigornias, bombas Tangies, cable de alambre, cadenas de acero, id. de fierro, cadenas para automóviles Drewry· cañería de cobre, id. de fierro negro, clavos de alambre, id. de fierro cortado, id. galvanizados, id. rieleros, caballetes de fierro galvanizado, carretillas de fierro con madera, combos de acero, cajas de madera con forro de plomo para acumuladores, cobre en barras y en planchas, codos, curvas y coplas de fierro negro, diablos para sacar clavos, esterilla de fierro, fierro homogéneo en barras, id. ángulo, id. doble T., id. U., fierro en planchas, fierro galvanizado acanalado para techos de carros y de edificios, id. galvanizado liso del número 24, fraguas portátiles, fuelles de mano, gatas, grapas de fierro galvanizado, golillas de fierro, mangueras de lona con goma, id. de goma para tender, pernos con tuercas, id. con rosca para madera, pernos rieleros, pez de castilla, piedra pómez, plomo en planchas, plombajina· puntas de alambre, ramas carrilanas, ruedas para carretillas, soda cáustica, soldadura de bronce, suelas comunes, id. planchadas, id. engrasadas, id. para sopapas, tees de fierro negro, id. galvanizados, tela de alambre de fierro negro, tubos de acero para locomotoras, tuercas de fierro exágonas, uniones de fierro para cañerías, vidrios dobles· zinc liso en planchas, estopa alquitranada, brea, alquitrán de piedra, pintura de cobre, coke de gas para fragua, dinamita, papel mural, amperímetro, hidrómetro para ácidos, lubricadores Michigán y quijo para fundición.

Bases y demás antecedentes en el Departamento de Materiales y Almacenes (Estación Alameda).

Santiago, 15 de Abril de 1918.

2640-28-f

PROPUESTA PARA EL 21 DE JUNIO

Se solicitan propuestas públicas para el 21 de Junio próximo por: papeles para imprenta, anilinas, depósitos para agua para prensas de copiar, tinteros y esponjeros de vidrio, máquina calculadora· máquinas de escribir, oro en libritos para dorar, lampazos completos, jarros de fierro enlozados para agua, martillos de zapatero, polainas y morrales para víveres para carabineros, parafina, cemento Portland, depósitos para lámparas, lámparas de colgar, id. de pie, quemadores para lámparas, faroles reverberos, naftalina, candados de fierro y de bronce, escupitines, esmerina, jabón Bon Amí u otro similar, paños para limpiar, tocuyo asalgado, toallas chicas, felpudos para pisos, aceiteras, carretillas de madera y fierro para acarreo, carretones para equipajes, martillos para carpinteros, agujas para coser sacos, afrecho, boleteras de madera para estaciones, bancas de madera y de fierro, estantes para libros, mesas de escritorio, sillas americanas, plataformas para embarcar animales, carpas de lona, ojetillos para idem, hilo de cáñamo, cordón para coches, cajas de fondos con pedestal, prensas de copiar· relojes de pared, banderas de señales· torpedos para señales, trajes impermeables, velas de composición, aceite para telégrafo, alambres varios, cambiadores de 6 puntos, campanillas eléctricas y de tensión, clavijas dobles para mesas telefónicas, cordones diversos, cuerdas para receptores, diafragmas de carbón para teléfonos, fusibles completos, mesas telefónicas, papel para para-rayo, pinceles para tinta Morse, pilas secas, receptores Morse· teléfonos de mesa y pared, tinta y tinteros para telégrafo, transmisores telefónicos, transmisores y receptores combinados, tubos para fusibles, vasos leclanche· bomba triplex, motor gasolina, cañerías, codos y tées galvanizados, llaves de 2 pulgadas para agua, llaves válvulas de 4 pulgadas, fierro redondo, id. U., id. plat, escaleras de fierro y madera de roble de varias dimensiones.

Bases y demás antecedentes en el Departamento de Materiales y Almacenes, en la estación Alameda.

Santiago, 15 de Mayo de 1918.

2448-20-f

Emita Ortiz

ará la celebrada composición del profesor Rengifo

EL TANGO TRISTE

su concierto que se verificará mañana en el Teatro Unión
tral.
Propiedad exclusiva de la
ASA J. A. YANTORNO, Ahumada 369
UN PESO EL EJEMPLAR.

4226-11-f

lemocrático.
cuparse hoy la Cámara de
cciones de Cautín, se limi-
votar el fallo del Tribunal
ior.

ecciones en la comuna de Lota

a comisión electoral de la Cá-
e Diputados ha informado las
ciones del señor Oscar De-
n la siguiente forma:
orable Cámara:
a Comisión de Elecciones ha
o la reclamación interpues-
don Oscar Deneken contra la
de diputados en la comuna
a, departamento de Lautaro,
en los siguientes hechos:
ue el voto no se emitió di-
personalmente como lo or-
ley;
Que apesar de que muchos
nos electores fueron a votar
candidato radical, no apare-
sus cédulas en el escrutinio
a quienes se les impidió vo-
recieron, sin embargo, sufra-

ue se les impidió a los apo-
del candidato de la Alianza
su presencia, tanto en el ac-
a votación como en el escru-
ismo, el cual, además, estaba
le antemano; y
ue se han falsificado muchas
irmas de los ciudadanos elec-
ue aparecen sufragando.

cto a estos puntos se ha ren
formación y contra informa-

miembros de la Comisión, se-
Medina y Yávar, dejan cons-
de que, en su concepto, la
tancia de no obtener ningún
o el candidato señor Deneken
comuna de Lota, unida a las
ciones que en más de una
idad ha dado motivo la elec-
la mencionada comuna, ha-
lar de la corrección del acto
l que motiva este informe.
mbargo, estiman, en unión de
gas de Comisión, señores Ro-
y Vidal Garcés, que no se
reditado los fundamentos de
mación, porque casi la tota-
e los testigos declaran igno-
hechos sobre los cuales se
gunta.
onsecuencia, la Comisión tie-
onor de proponer a la Hono-
ámara el siguiente proyecto
rdo:
lo 1.o Deséchase la recla-
interpuesta por don Oscar
n Leighton contra la elección
tado en la comuna de Lota,
mento de Lautaro.
2.o Apruébanse definitiva-
los poderes presentados por
r Aníbal Rodríguez, que lo
n diputado por el departa-
le Lautaro".

Sala de la Comisión, a 8 de Junio de 1918.—**R. Medina Neira.— Enrique A. Rodríguez.— Francisco A. Vidal Garcés.— Arturo Yávar.**

El suscrito opina porque se aprueben presuntivamente los poderes del señor Aníbal Rodríguez y se nombre una comisión de diputados para investigar estas elecciones de la comuna de Lota que desde hace años se hacen notar por sus incorrecciones y por los atropellos de que se hace víctimas a los candidatos y apoderados que no cuentan con las simpatías del feudo que allí está constituído.—**Guillermo M. Bañados.**

CENTRO LIBERAL

Para esta tarde se ha citado al Directorio de este Centro, en el local del Club del Partido, para tratar asuntos urgentes.

ASAMBLEA LIBERAL

Para el Miércoles de la presente semana, a las 9 y media de la noche, y en el local del Club Liberal, se ha citado a sesión a los miembros de la Asamblea Liberal de Santiago.

Se nos ha rogado encarecer la asistencia, pues, hay asuntos de importancia que tratar, entre otros, elegir delegados ante el Directorio General del Partido.

Por ser segunda citación, se celebrará sesión con el número de asambleístas que concurra.

PARTIDO RADICAL

Centro "Francisco de P. Pleiteado". —3.a comuna.—La comisión designada para recibir la firma de los nuevos adherentes a esta institución atiende en el local social, Libertad 634, los días Martes, Jueves y Sábado de 8 1|2 a 10 P. M.

Centro "Manuel Antonio Matta".—En su última sesión eligió el siguiente directorio:

Presidente, don Julio C. López Pizarro; vice-presidente, don Eduardo Grove; secretarios, don Juan Antonio Guerrero M.; y don Roberto Marín Gibson; tesorero, don Gustavo Olivares.

Se acordó sesionar quincenalmente los días Sábados.

Se nombraron las comisiones de prensa y la encargada de la redacción de los nuevos estatutos del centro.

Por último, se acordó celebrar la próxima sesión el Sábado 15 con el objeto de oir la memoria del ex-presidente y el programa de trabajo del nuevo directorio. Ocupará la "Hora de la Charla" de esta sesión el señor Agustín Vigorena.

VIDA SOCIAL

ta sportiva del Sábado.—

umo interés comenta toda la
d y los aficionados al sport,
a que organiza para el Sá-
óximo en el Teatro Santiago,
ración de Box.
a reunión, cuya originalidad
a gran interés, concurren a
eñar diversos números de
numerosos jóvenes de nues-
iedad que en los diversos
que exhibirán, demuestran
siasmo con que se practica
t en nuestras clases sociales
stinguidas.
entradas se venden, desde
la boletería del Teatro San-
y a juzgar por el pedido de
des que ya han recibido los
adores, seguramente el éxi-
a velada colmará las aspira-
de esa institución.
clase de exhibiciones tienen
resante alcance social, ya
a tiende a estimular el sport
stra juventud.

onios.—

omingo se efectuó privada-
en Linares, el matrimonio del
Bernardino Arlegui con la se-
ladia Rozas de U. Sirvieron
rinos, por parte del novio,
r Macario Arlegui y la seño-
ercedes Arlegui, y por parte
novia, el señor Diego Whita-
señora Laura Cobo de Whita-
n la ceremonia civil actuaron
iores Juan de D. Arlegui y
o Bobadilla, por parte del no-
los señores Miguel A. Bena-
y Ruperto Casanueva, por
de la novia.

Domingo quedó concertado el
onio del señor Roberto Iun-
iva con la señorita Clara Wi-
Ibáñez. Hizo la visita de es-
señor Gustavo Iunge.

ula el siguiente parte:
niel Bernales e Irene Lazca-
Bernales, participan a usted el
onio de su hijo Daniel con
rita Raquel Castillo Sánchez
invitan a la ceremonia reli-
que se efectuará en la Capi-
los Reverendos Padres Fran-
el Domingo 16 del corriente,
1 A. M.—Santiago, Junio de

ión.—

la tarde del Sábado próximo
án una recepción en su resi-
de la calle Huérfanos, las
as Sofía y Olga Vicuña Ve-

Roja de las Mujeres de Chi-

ita a las alumnas de todos
sos para el Miércoles 12 del
e, a las 5.30 P. M., en la
ción de Obras Católicas.

).—

Domingo próximo pasado fué
do Héctor Alejandro, hijo
ior Héctor Binimelis Arthur
señora Sara O. de Binimelis.
on padrinos, el General Ale-
Binimelis y la señorita Car-
viedo Armstrong.

Diplomacia.—

sias llegadas de Francia, nos
in que nuestro Ministro di-
ico en ese país, don Maximi-
Ibáñez, ha fijado su residencia en Burdeos, acompañado de su esposa señora Teresa Barceló de Ibáñez y familia.

Nacimientos.—

Ha nacido una hija del señor Florencio Suárez y de la señora Lidia Labra de Suárez.

Temporada Brulé.—

Cerrado el abono a las doce funciones de esta temporada de arte dramático francés, la Empresa del Municipal nos dice que ya pueden los abonados pasar por el teatro a retirar las tarjetas de abono.

Como lo hemos dicho, la Compañía Brulé se embarcó en el vapor "Infanta Isabel" y con ella abrirá sus puertas el Municipal en el presente invierno.

Exposición Cornely.—

Sigue siendo muy visitada la Sala de calle Estado 250, donde los señores Cornely han reunido una interesante selección de buenos cuadros de artistas conocidos y muy apreciados por nuestro público.

Entre otras, figuran allí obras de los señores Luis Johnson, Domingo Calvo Mackenna, Rafael Valdés V., Pablo Burchard, Arturo Gordon, etc., etc.

Círculo de Lectura de señoras.—

Hoy Martes 11, a las 5.30 P. M., se verificará en Catedral 1164, la reunión semanal de costumbre, suspendida por cambio de local.

La Presidenta, señora Inés Echeverría de Larraín convoca a todas las socias a reunión general.

El Directorio del Círculo de Lectura se reunirá a las 5 P. M.

—Se ha concertado el matrimonio del señor Jorge Fuentes Price con la señorita Sofía Trampé González.

En memoria de la señora Laura Cazotte de Antúnez.—

Mañana Miércoles, segundo aniversario del fallecimiento de la señora Laura Cazotte de Antúnez, se oficiarán misas en su memoria, en la Iglesia de San Vicente de Paul, a las 10 A. M.

Concierto Emita Ortiz.—

Mañana tendrá lugar en el Teatro Unión Central el concierto que ofrece entre nosotros esta notable cantante chilena.

En el programa figuran algunas romanzas de autores nacionales, como el "Tango triste" de Rengifo; "N'on m'ami piú", de Soro; y "Brouillard" de Alfonso Leng, junto con los más famosos "lieder" de autores clásicos alemanes, ingleses y franceses, lo que forma un conjunto selecto e interesante.

Journal Parlé.—

Entre los miembros de la colonia francesa se nota entusiasmo por concurrir a la velada organizada para el Viernes próximo, en el Unión Central, y en la cual tomarán parte, entre otros, los señores don Máximo del Campo' el Abate Ludovico Gaurier y don Alberto Mackenna Subercaseaux.

El programa es el siguiente:

Editorial: La Liberté éclairant le Monde, señor don Máximo del Campo.

Estudio Psycológico: Le Mariage, señor don Julio Murillo Reyes.

Chronique Musicale, por don Enrique Soro.

Nueva Lingüista de las trincheras, causerie por el Abate Ludovico Gaurier.

Intermedio Literario: Visión de Ciego, de don Alberto Mackenna Subercaseaux, por la señorita Isabela Barros Vicuña.

Roman Feuilleton: En los brazos de la Muerte, por don Arturo Lamarca Bello.

Petite Revue: A la Parisienne, por don Gastón Burgalat.

NECROLOGIA

A la memoria de la señora Dolores Velasco de Montes

Víctima de larga y dolorosa enfermedad, ha dejado de existir, en medio del cariño de los suyos, la señora Dolores Velasco de Montes. Alma cariñosa, demasiado grande talvez para estar encerrada en la mezquina materia, tenía que volar hacia otro mundo desde donde pudiera su mirada caritativa descubrir todas las desdichas y rogar a Dios por los que en este mundo tenemos penas que llorar.

Aquellos que han sufrido, aquellos que, en su camino han encontrado una mano piadosa que enjugue sus lágrimas, esos solos pueden apreciar lo que es un consuelo para una alma que sufre y está sola.

Tú que consolaste tantos dolores, vuela a la mansión del eterno descanso, y que tus virtudes en la tierra formen tu corona de luz en la gloria.—**F. F.**

Barros, Espinillas, Granos y Arrugas, nunca aparecen en el rostro de las Señoras y Señoritas que usan la renombrada

CREMA DEL HAREM

Congreso Nacional

CAMARA DE DIPUTADOS

Presidencia de los señores Rosselot y Bermúdez

Se abrió la sesión a las 2.15 P. M.

—Se leyó y fué aprobada el acta de la sesión anterior.

Cuenta

Se dió cuenta de una moción del señor Lizoni por la cual inicia un proyecto que concede 25,000 pesos para enviar auxilios a Guatemala.

Juramento

Prestaron el juramento de estilo los señores Saladino Rodríguez y Urrutia Ibáñez.

Fallecimiento del señor Arzobispo de Santiago

El señor SILVA CORTES.—Pido la palabra.

El señor ROSSELOT (presidente). —Necesita su señoría la unanimidad de la Cámara para hacer uso de la palabra.

El señor PINTO DURAN.—Invocando el Reglamento de la Cámara, podría oponerme a que hablara el señor Silva Cortés; pero no deseo hacerlo, porque quiero demostrar que, por mi parte, tengo mucho más respeto que sus señorías por los Evangelios por los cuales me han obligado a jurar.

No quiero hacer con sus señorías lo que sus señorías hicieron conmigo.

El señor SILVA CORTES (don Romualdo).—Ha fallecido un Prelado ilustre de la Iglesia y eminente ciudadano de la República, el Reverendísimo señor Arzobispo de Santiago, don Juan Ignacio González Eyzaguirre, sacerdote de virtudes sobresalientes, humilde, caritativo y laborioso, servidor abnegado de los pobres y hombre de patriotismo y acción social.

Justo es que se rinda homenaje respetuoso a ese sacerdote esclarecido que desempeñó con brillo las elevadas funciones eclesiásticas y que fué, durante una larga vida, constante y sincero organizador y auxiliar de obras de paz social y de bienestar moral y material del pueblo.

En la historia nacional habrá de expresarse, seguramente, cuál ha sido el conjunto de trabajos apostólicos y de obras de beneficencia del Arzobispo que hemos perdido.

Las corporaciones públicas del país, al manifestar sentimientos de pesar por la muerte de un hombre ilustre que sirvió a sus conciudadanos, dan buen ejemplo de civismo y hacen obra de justicia social; y, en tal virtud, yo me permito pedir a todos mis honorables colegas que acordemos, solemnemente, dejar constancia en el acta de esta sesión de los sentimientos de pesar con que la Cámara se asocia al duelo nacional que ha producido el fallecimiento del señor Arzobispo de Santiago.

El señor ROSSELOT (presidente). —Solicito el asentimiento unánime de los señores diputados para hacer lo que pide el honorable diputado por Santiago señor Silva Cortés.

Como nadie se opone, se da por **aprobada, por votación unánime, la indicación presentada.**

Elecciones de Rere y Puchacay

Continuó la discusión de la reclamación sobre las elecciones de Rere y Puchacay.

El señor SANCHEZ (don Roberto).—Examina el proyecto de acuerdo presentado por el señor Ruiz para aprobar presuntivamente los poderes de los señores Rivas, Urrejola y Juillet y para ordenar llevar adelante la investigación y cree que el honorable diputado no ha tenido base para presentar tal proyecto.

Declara, en seguida, que estima que ésta es la solución que los presidentes de la Alianza han dado como norma a los Partidos que se la pidieron, y, por lo tanto, estima que el proyecto de acuerdo que presentó en la sesión anterior será rechazado. En estas condiciones, prefiere retirar ese proyecto y propone en cambio otro, que apruebe definitivamente los poderes de los señores Urrejola don Francisco y Rivas Vicuña y presuntivamente los del señor Prieto Echáurren, ordenando repetir la elección en las tres comunas de Tucapel, Talcamávida y Las Perlas.

El señor RUIZ.—Llama la atención de la Cámara hacia el hecho de que el mismo señor Sánchez, que ayer propuso la exclusión de un señor diputado, propone hoy su incorporación definitiva. Eso demuestra que su señoría no tiene fijeza ni orientación en sus observaciones, porque seguramente carecen de justicia.

El señor CLARO (don Raul).—Propone un proyecto de acuerdo por el cual se aplaza la calificación de las elecciones de Rere hasta que la Comisión de Elecciones informe sobre las elecciones de Tucapel, Talcamávida y Las Perlas.

El señor ROSSELOT (presidente). —Estima anti-reglamentaria esa indicación.

El señor BERMUDEZ.—Los precedentes no autorizan el aplazamiento indefinido de una reclamación, que significa la indicación del señor Claro, sino cuando más el aplazamiento temporal. Por eso cree que la indicación del señor diputado es contraria al Reglamento.

El señor CLARO (don Raul). —Habiendo sido considerada anti-reglamentaria la indicación del señor Claro, pide que se cumpla el Reglamento.

—Quedó cerrado el debate y la votación para las 5 P. M. de la sesión próxima.

Elecciones de Lautaro

—Se puso en discusión el informe sobre las elecciones de Lautaro.

El señor DENEKEN.—Como reclamante, funda los cargos a la elección de Lota, donde estima que hay feudo, que sólo obedece a la voluntad de una compañía industrial, en donde no se deja a nadie votar con libertad y se atropella a los agentes de candidatos extraños.

El señor RODRIGUEZ (don Aníbal).—Por su parte, asegura la corrección de los actos electorales de esa comuna, y asegura que no ha habido cohecho ni atropellos. Se acoge al informe de mayoría que desecha la reclamación y aprueba presuntivamente sus poderes.

El señor PINTO DURAN.—Tiene la idea que Lota es un feudo oligárquico, que da el triunfo a un distinguido servidor público, como el señor Rodríguez; pero que no es posible seguir tolerando, mucho menos en estos tiempos en que la transformación del país, en materia de ideas, asombra.

Recuerdo hechos que antes habrían parecido increíbles.

¿Quién hubiera dicho, hace 30 años, que un hijo del pueblo, Juan Martínez, derrotara en la Cámara a don Ruperto Alamos, vinculado a la oligarquía santiaguina? ¿Quién habría dicho que un Torrealba, obrero, dejaría a la puerta del Senado a un Subercaseaux Pérez, descendiente de Presidente?... (Grandes aplausos).

Más aún: Walker Martínez, el tribuno talentoso y admirado de todo Chile, presentado en el electorado más conciente del país, ha recibido una discreta jubilación en la última lucha.

¿Por qué?

A su juicio, porque la opinión estimó que su figura era algo fósil; recordó que hace tiempo, cuando la Federación de Estudiantes hizo una campaña de interés público, el señor Walker, con todo su prestigio económico-político social, se dejó caer sobre el presidente de la Federación y le quitó su empleo, le quitó su pan...

El señor CLARO (don Raul).—¿Qué tiene esto que ver con las elecciones de Rere y Puchacay?...

El señor BERMUDEZ (Presidente).—Pide al señor diputado que se concrete a la materia en debate.

El señor PINTO DURAN.—Sólo deseabá agregar que el señor Rodríguez aparece como diputado por ese feudo de Lota, como sombra y reminiscencia de tiempos pasados; y que, por eso, votará en favor de la reclamación; y deja la palabra en vista de la resistencia que encuentra en los bancos conservadores. (Risas. Aplausos).

—Cerrado el debate, quedó la votación para la sesión próxima, a las 5 P. M.

Elección de Laja, Nacimiento y Mulchén

—A petición del señor Menchaca se postergó hasta la sesión próxima, la elección de la Laja, Nacimiento y Mulchén, conjuntamente con una indicación del señor Fernández don Belfor, para aprobar definitivamente los poderes de los señores Ruiz, Iñiguez, Claro Emilio y Díaz Garcés.

Elecciones de Cautín

Por unanimidad se acordó postergar hasta la sesión próxima la consideración de las elecciones de Cautín.

Elecciones de Valdivia

Por unanimidad y sin debate se aprobó un proyecto de la Comisión que desecha la reclamación y aprueba definitivamente los poderes de los señores Ramírez, Cárdenas, Yávar y Urrutia Ibáñez como diputados por la provincia de Valdivia.

Elecciones de Chiloé

—A petición se acordó postergar hasta la sesión próxima la consideración de las elecciones de Chiloé y levantar la sesión.

—Se levantó la sesión.

Clínica Dental
— DEL —
Dr. Valenzuela Basterrica
Cinco dentistas especialistas. Cirugía de la cara y enfermedades de origen dentario. Trabajos rápidos. 8 a 12 y 2 a 7 P. M.
HUERFANOS 1616. — TELEFONO 1642
8-g

PIORREA ALVEOLAR
LUIS LAGOS Z.
Dentista graduado en las Universidades de Chile y Pensilvania (E. U.)
Tratamiento moderno y eficaz de la Piorrea Alveolar (encías irritadas, supuración, dientes flojos). Moneda 1312.
14-F

LOS JUGUETES

que ofrecemos, y entre los cuales descuellan algunos muy hermosos de moderno mecanismo, tienen todos la ventaja de su buena calidad.

Del inmenso e interesante surtido que forma nuestra sección del 2.o piso, extractamos la media docena de renglones siguientes, como demostración de la modicidad de precios a que los vendemos:

LINTERNAS y biógrafos, clase superior, al precio sumamente bajo de.................... $ 17.50
COLUMPIOS dobles, de mimbre, para niños, al precio excepcional de $ 39.50
OTROS más sencillos, un asiento, a $ 24.50
AROS de madera, con palito, a... $ 0.95
GORRAS militares, a........... $ 4.90
CARRETONES, calidad sumamente reforzada, desde............ $ 17.50
PELOTAS goma, clase superior, a $ 0.95

Gath & Chaves Ltd.

4223-11-f

Himno de los Sportmen

música del profesor Aníbal Aracena Infanta, letra del poeta Samuel Lillo, editado por la

CASA J. A. YANTORNO

Está en venta al público en: Ahumada 369, San Martín 60, en Santiago; y en Condell 345, en Valparaíso.
UN PESO EL EJEMPLAR.
Es una verdadera edición de lujo.

4227-11-f

DEPORTES

ATLETISMO

SUBSCRIPCION DE "LA NACION"

Erogaciones para un obsequio a los vencedores de la carrera Maratón

Saldo de ayer. . . . . $ 14,107.15

Escuela Superior de Niñas No. 32, 1er. año A, 2.90; Carlos Morla Lynch, $ 20; Policía de Santiago, $ 600; Escuela de Ingeniería y Arquitectura en Constitución, $ 67; Luis A. Correa, $ 5; Centro Recreativo La Amistad, $ 14.50. **Total $ 14,816.55.**

Ecos de la última Olimpiada.—En esta sección se recibió ayer el siguiente telegrama:

Temuco, 10 de Junio de 1918.— "La Nación".— Santiago.

El Cóndor Chileno Football Club, felicita a los campeones de la última Olimpiada y en el día de su coronación, anhela que siempre sabrán defender los colores de nuestro tricolor y Aquel que mora en las crestas de los Andes.—**Pedro Sepúlveda, presidente.**— Luis Aranda, secretario.

Manifestación en honor de Lamilla.— Entre los operarios de la Fábrica de Catres Las Cuatro Naciones, circula la siguiente invitación:

Estimado señor y amigo:

Tenemos el agrado el comunicarle que el Domingo 16 del presente tendrá lugar la comida que los amigos y compañeros de trabajo ofrecen a nuestro querido y popular campeón pedestre E. Lamilla, que ayer partió llevando solamente escondido entre los pliegues de su alma de modesto obrero las nobles y cariñosas palabras de aliento de sus compañeros de taller que lo vieron alejarse convencidos de que sabría cumplir con su deber. Ya que hoy regresa victorioso, quieren ofrecerle esta modesta manifestación de aprecio para el que supo dejar bien colocado su nombre de chileno y de obrero.

Centro Sportivo Diego Portales.— El Jueves en los salones de "El Diario Ilustrado" celebrará sesión este Centro.

Federación Sportiva Nacional de Chile.— El Directorio se reunirá mañana a las 6 1|2 P. M. en Bandera 575.

La próxima marcha internacional de Buenos Aires.— Chile se hará representar por su campeón Fernando Peralta.— El Domingo 23 del presente se efectuará en Buenos Aires bajo el control de la Federación Pedestre Argentina una gran marcha internacional sobre la distancia de 50 kilómetros y en la que participarán más de 80 andarines de diversas nacionalidades.

Según nuestras noticias, el recorrido de esta prueba será el mismo de la Marathon internacional, más cierto número de vueltas a la pista de uno de los Estadios que servirá de punto de partida.

Chile se hará representar en esta ocasión por el campeón Fernando Peralta, distinguido socio del Centro Diego Portales de esta capital y recordman de marchas en la Asociación de Sports Atléticos de Chile.

Se nos informa que en el curso de la presente semana se dará una función a beneficio de Peralta.

Club Atlético Centenario.—El Domingo próximo esta institución ofrecerá a sus consocios señores Ernesto Lamilla y Manuel Moraga, un banquete con motivo a su brillante actuación en la segunda Olimpiada Sud-Americana, efectuada durante los días 25 y 26 de Mayo último.

En este mismo acto se les hará entrega de un artístico diploma a cada uno, como recuerdo y estímulo por la forma como se desempeñaron en el país amigo.

Club Atlético Internado Barros Arana.— Los socios de esta institución, festejarán con un banquete, que se efectuará el Sábado próximo, a sus compañeros que tomaron parte en la última Olimpiada de Buenos Aires.

No han querido los miembros de este club, dejar pasar desapercibida, la actuación que cupo a sus consocios, tales como Uranga, Sansot, Bisquertt y otros que formaron parte de la Delegación Chilena, y es por esto que han organizado este banquete, que promete ser grandioso por los preparativos que se hacen.

Se avisa a los socios, ex-alumnos y amigos, que deseen adherir, hablen con los señores V. González, C. Urrutia o A. Flores.

Cubierto 10 pesos. Local se avisará oportunamente.

FOOTBALL

Asociación de Football de Santiago.— El Directorio de esta corporación, se reunirá hoy a las 9 P. M. en Ahumada 242.

En la última sesión de Directorio fueron puestos en tabla las solicitudes de inscripción de los siguientes jugadores:

Andrés Guzmán, Salvador Trincado y Oscar Soto por el Loma Verde II; Héctor Rojas, por el Santiago II; Luis Bernadí, por el Liceo de Aplicación I y Humberto Candia, por el Liceo de Aplicación II; Santiago y Daniel Rojas, por el Borgoño II y Juan Soto, por el Liverpool III.

Se tomaron además los siguientes acuerdos:

1.o Aceptar las solicitudes de inscripción puestos en tabla en la sesión anterior; 2.o Cancelar la inscripción de los jugadores del Loma Verde señores Rogelio Arancibia, Octavio San Martín, Manuel A. Rojas y Leopoldo Rivas, a petición del club; 3.o Suspender por seis meses al jugador del Arco Iris Daniel Gómez por reincidir en faltas anteriormente castigadas y desarrollar juego brusco en la partida de ese club con el Liverpool; amonestar al jugador de ese mismo club Luis A. Tapia por la violencia de su juego en la misma partida; y a los jugadores Andrés Norambuena y Julio Moccia del Liverpool por igual motivo; 4.o Suspender a perpetuidad al jugador Pedro Avila del Arco Iris por haber proferido insultos contra algunos miembros del Directorio y por desprestigiar a la Asociación, debiendo comunicarse este acuerdo a la Asociación de Football de Chile; 5.o Suspender por una partida al jugador del Loma Verde señor Oscar Palominos por su conducta irrespetuosa ante el árbitro de la partida entre ese club y el Liceo de Aplicación.

Instituto Nacional F. C.—Los socios que deseen adherir a la manifestación que prepara el club en honor del presidente don Alfredo Betteley, pueden pasar a la Federación de Estudiantes todos los días de 11 y media a 12, y de 6 6 61|2 P. M.

Las adhesiones se recibirán hasta las 6 1|2 P. M. del Jueves 13.

El señor Julio Besoaín R. atenderá a los interesados.

Asociación Nacional de Football.— El consejo de esta corporación se reunirá mañana a las 9 P. M., en la oficina número 6 de este diario. Se invita especialmente al tesorero de la temporada anterior, señor Eduardo Tessada.

Asociación Infantil de Football de Santiago.—El directorio de esta corporación está citado para el Miércoles 12 del actual, a las 8.30 P. M., en Ahumada 242.

Se ruega a los secretarios de clubs que aún no hayan enviado las listas de las cuatro mejores jugadores de los equipos que compitan en las segundas y primeras series se sirvan hacerlo antes de las 6 P. M. de hoy, a fin de que puedan ser tomados en cuenta para la formación de los equipos seleccionados que practicarán el Domingo 16 del presente.

El Miércoles vence el plazo que el directorio ha dado a los clubs que adeudan multas o cuotas por rayado de cancha. Se advierte que, si aún vencido este plazo los clubs no cancelan estas deudas, se les suspenderán sus encuentros, perdiendo sus puntos en beneficio de sus contrarios.

Se previene a los clubs que deben presentar documentos que acrediten la edad de jugadores, que en caso de que no puedan proporcionar estos documentos deben presentar a la sesión los jugadores afectados, pues, de lo contrario, el directorio, tomará las medidas reglamentarias del caso.

La correspondencia se admitirá sólo hasta el Miércoles a las 6 P. M. No se tomára en cuenta la que llegue después de esta hora.

Liga de Santiago.—Partidas que se efectuarán el próximo Domingo:

Segunda división:

Arturo Prat I con Loma Blanca II., Unión Carrascal I con Unión Morandé I.

Tercera división:

Arturo Prat II con Cintolesi II.

El directorio se reunirá hoy a las 6 1|2 P. M., en Santo Domingo número 1344.

Liga Infantil de Football.—Partidas oficiales que se jugarán el Domingo 16:

Primera división:

1.o de Mayo I versus Cifuentes, Brasil I versus Loma Blanca.

Segunda división:

Arturo Prat Esmeralda versus Carlos Walker Martínez.

Tercera división:

Constitución Fresia versus Cintolesi Atlético.

El consejo se reunirá el Miércoles en los salones de "El Diario Ilustrado", a las 9 P. M.

Liga Metropolitana. — El consejo de esta institución en sesión celebrada el Viernes último eligió como director al señor Carlos Valdés en la vacante producida por renuncia del señor Feliciano Ciudad.

Nelson Infantil F. C.—Esta institución tomó los siguientes acuerdos:

1.o Nombrar, por unanimidad, vice-presidente honorario al ex-presidente don Marcial Mujica.

En su reemplazo, fué nombrado presidente efectivo don Héctor E. Valdivieso Courbis.

2.o Sesionar los Martes, Jueves y Sábados, a las 8 1|2 P. M., para tratar de la velada, y solamente los Domingos a las 5 1|2 P. M., sobre los asuntos del club.

LAWN-TENNIS

Minerva Tennis Club.—Esta noche, a las 9 1|2, se constituirán en junta general los socios de este club en los salones de "El Diario Ilustrado".

Se nos encarga encarecer la asistencia de los socios, pues la reunión se efectuará con el número que asista.

CICLISMO

Audax Club Ciclista Italiano. — El directorio se reunirá hoy. Local y hora de costumbre.

CITACIONES

Citan a sesión:

Santiago Badminton F. C.—Directorio mañana, a las 9 P. M., en Santo Domingo 1219.

Nelson Infantil F. C.—Junta general para hoy, a las 8 1|2 P. M., en Rogelio Ugarte 1162.

Baquedano Star F. C.—Directorio para hoy, a las 8 1|2 P. M. en Vicuña Mackenna 229.

Club Hípico Racing.—Junta general para mañana, a las 8 1|2 P. M., en Benavente 861.

Unión Teatral F. C.—Junta general para el Miércoles, a las 8 1|2 P. M. en el local de costumbre.

Raab Billet y Cía. F. C.—Junta general para el Martes, a las 8 P. M. en Sofía Concha 8.

Los Carreras F. C.—Junta general para hoy, a las 8 P. M., local de costumbre.

Centro Sportivo Caupolicán.—Directorio para hoy, a las 7 1|2 P. M., en Carmen 1443.

Ismael Valdés Vergara F. C. — Junta general para hoy, a las 8 P. M., en el local de costumbre.

Esperanto F. C.—Directorio para el Jueves a las 8 P. M., en su local de costumbre: Lord Cochrane 478.

Liga Metropolitana de Deportes.— El directorio se reunirá hoy Martes en la secretaría, a las 9 P. M.

National Star F. C.—Junta general para hoy a las 8 1|2 P. M., en la imprenta de "La Unión".

J. Bulnes.—Junta general extraordinaria para el Jueves 13, a las 8 P. M., en Rosario 1112.

Carioca F. C.—Junta general para hoy, a las 8 P. M., en "El Mercurio".

Liverpool.—Junta general para el Miércoles, a las 8 1|2 P. M., en el Centro Demócrata, Recoleta esquina de Salto.

Santiago F. C.—Junta general extraordinaria para el Miércoles 12 del presente, a las 9 P. M. en Buenos Aires 588.

A. Chiriboga Navarro
DENTISTA
Estudios en Europa
CATEDRAL 1290
31-f

PELETERIA BLANCO ENCALADA

Teléfono Inglés 22 Parque = Blanco Encalada 1617 = Frente Escuela Militar

REALIZACION COMPLETA DE TODA NUESTRA GRAN EXISTENCIA DE CAPAS Y PIELES FINAS

Aprovechen esta única ocasión de la temporada de adquirir a bajos precios y por mensualidades.

CONCURSO

Ministerio de Industria y Obras Públicas

Llámase a concurso de antecedentes para la provisión de los siguientes puestos en la Escuela Profesional de Niñas de San Bernardo:

Maestra de Modas y Sastrería con 30 horas semanales de clase y sueldo a razón de $ 1,500 al año;

Maestra de Lencería y Camisería, con 30 horas semanales de clase y sueldo a razón de $ 1,500 al año.

Los títulos y antecedentes deberán presentarse al Ministerio de Industria antes del 15 del actual.

EL SUB-SECRETARIO.

2958-13-f

PLANTACIONES

De la Hacienda "GUINDOS"—AÑO XXII

El catálogo de los árboles y plantas que este antiguo Criadero tiene de venta en el presente año, está a disposición de los interesados y se entrega gratis, o se remite en igual forma a vuelta de correo, solicitándolo a su Agencia en Santiago,

AGUSTINAS 1129

El Criadero presta una esmerada atención a los pedidos que se le hacen, tanto en la prolija clasificación de las variedades cuanto a su buen embalaje y rápido despacho.

Los pedidos de árboles, frutales y forestales y plantas, se atienden exclusivamente en la referida Agencia.

EL AGENTE.

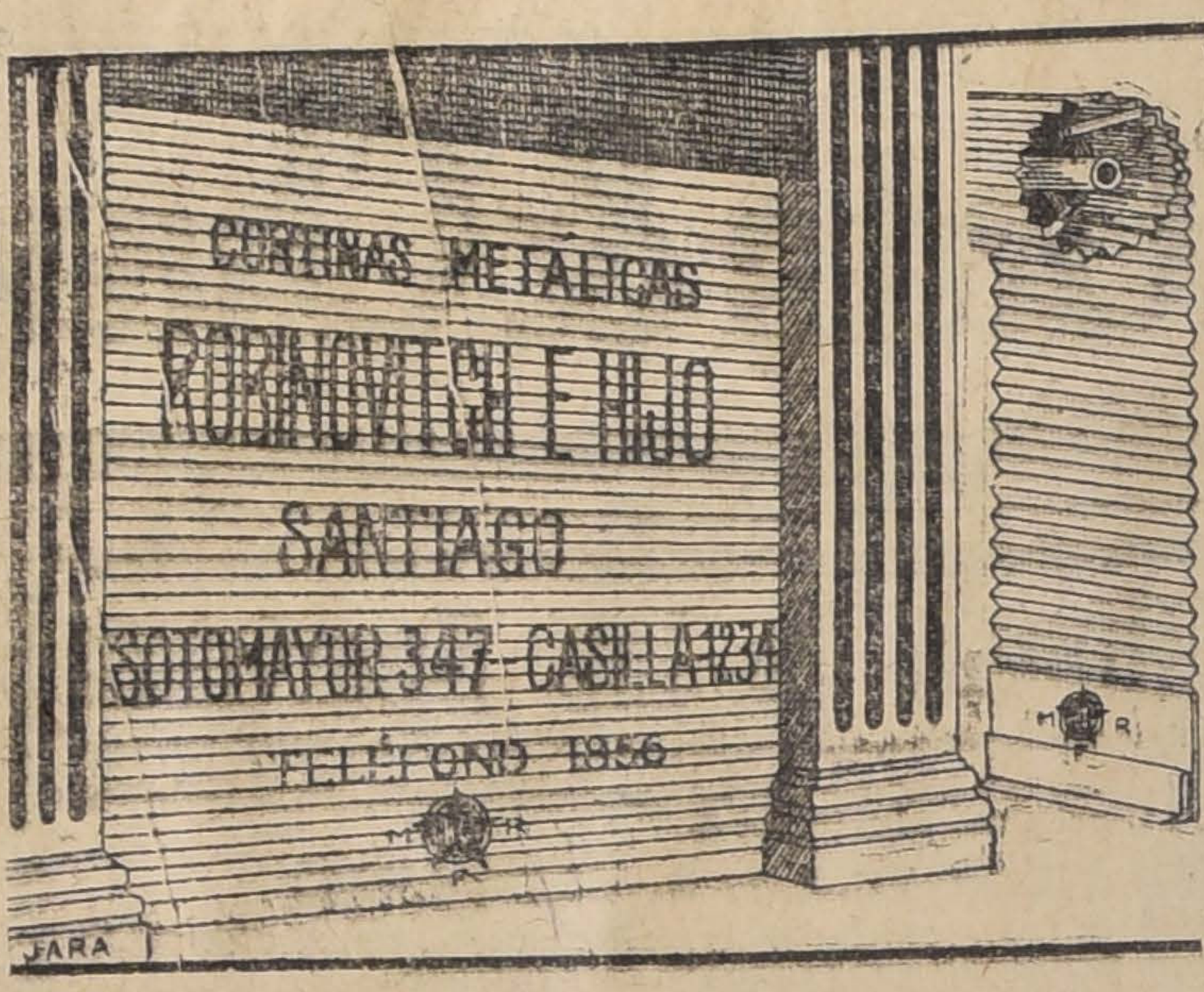

4164-13-f

PROPUESTAS

PARA LA VENTA DE BONOS DE RIEGO Y DE EDIFICACION ESCOLAR

Por decreto Supremo de 4 de Junio del presente año, número 1139, se piden propuestas cerradas para la enajenación de un millón de pesos ($ 1.000,000) en bonos destinados a la ejecución de las obras de riego, en conformidad a la ley número 2953, de 9 de Diciembre de 1914, y de un millón de pesos ($ 1.000,000) en bonos correspondientes a la edificación escolar de acuerdo con lo dispuesto en la ley número 3069, de 21 de Marzo de 1916.

Las propuestas se abrirán en la Dirección del Tesoro el día 20 del actual, a las 3 P. M.

Los bonos de riego ganan un interés de 8 por ciento anual, tienen una amortización acumulativa de 1 por ciento también anual, y devengan intereses a contar desde el 1.o de Abril último.

Los bonos de edificación escolar ganan 8 por ciento de interés anual, tienen una amortización acumulativa del 2 por ciento anual, y los intereses se pagarán a contar desde el 1.o del actual.

Los referidos bonos están exentos de contribuciones fiscales y municipales, y sirven de caución para retirar Vales de Tesorería.

Las propuestas podrán hacerse por el total o por parcialidades de quinientos pesos.

El Gobierno se reserva el derecho de aceptar o rechazar las propuestas que se presenten.

EL DIRECTOR DEL TESORO.

Santiago, Junio 7 de 1918.

19-f

ARMERIA Y LAMPARERIA BELGA

De JUAN SEYLER

CASA FUNDADA EN 1888

SANTIAGO	VALPARAISO
Manuel Rodríguez 71	Condell 353. Nuevo.
Ahumada 72	Teléfono inglés 1077
Casilla 1645	Idem Nacional 137
Teléfono Inglés 1733	Casilla 598
Idem Nacional 488	

POR EL ALZA DEL CAMBIO

NUEVAS E IMPORTANTES REBAJAS EN LA

GRAN BARATURA DE LAMPARAS DE COLGAR

— Eléctricas, de Gas y de Parafina —

que quedan intactas, fuera de las 48 eléctricas, a gas y a parafina y que fueron entregadas al remate público por haber sido dañadas en el amago del Jueves 21 de Febrero último.

LAMPARAS ELECTRICAS

de pié y de colgar de 1 hasta 7 luces, modelos muy elegantes y variados, para oficinas, vestíbulos, comedores, salones, dormitorios, etc., etc.

FOCOS ELECTRICOS

de todas fuerzas y para todos usos.

¡Pasar a mis almacenes para ver y convencerse!

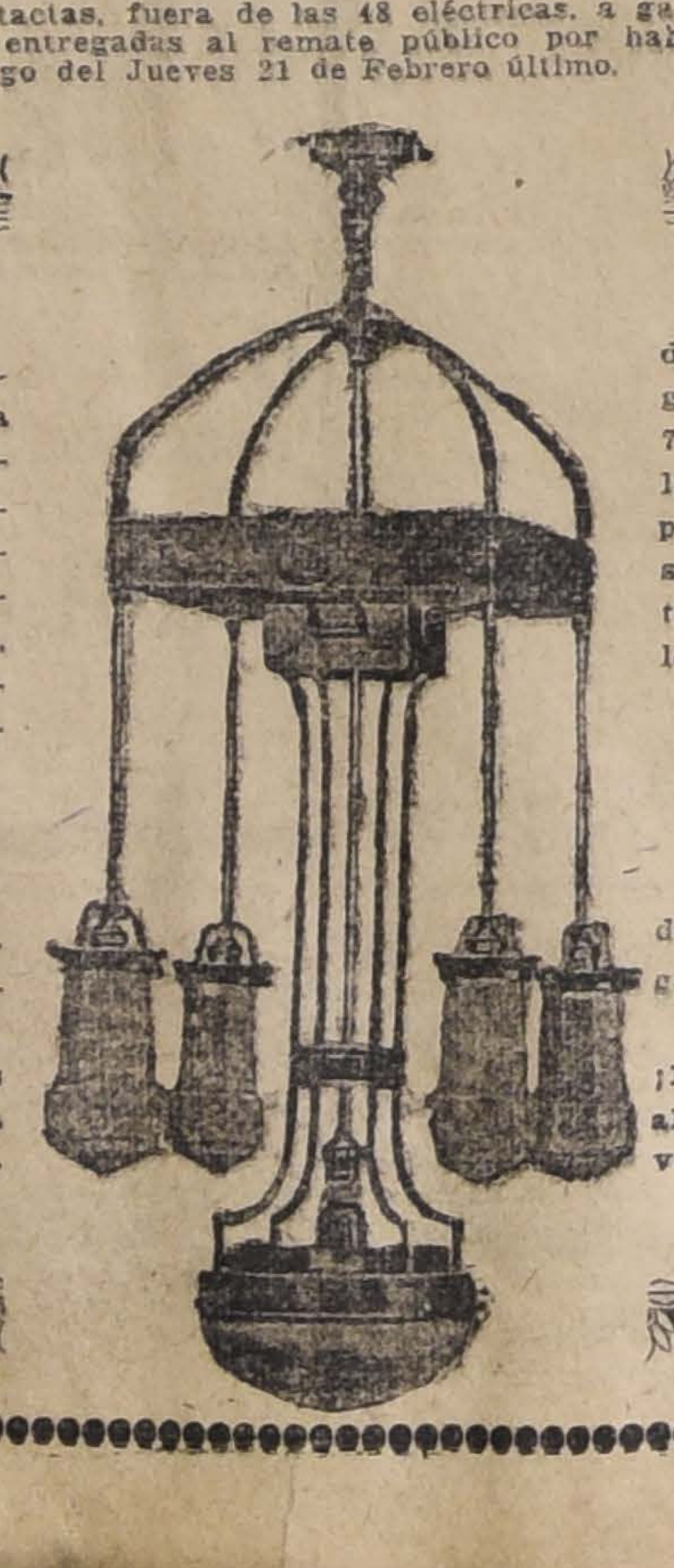

LAMPARAS A GAS

de pié y de colgar, de 1 hasta 7 luces, modelos artísticos para comedores, salones, dormitorios, vestíbulos, oficinas, etc., etc.

LAMPARAS a PARAFINA

de pié y de colgar, lindos modelos.

¡Pasar a mis almacenes para ver y convencerse!

4218-11-f

AVISO AL PUBLICO

Que desde el Lunes 10 del presente se expenderán por chuicos a domicilio, desde sus Bodegas, las conocidas chichas de las Viñas

Santa Elena de Huechuraba y el Porvenir

De SAMUEL SALAS HERRERA

Ordenes:

TELEF. N.o 7, ING. (Ofic. Quilicura)

4476-11-f

"ARADOS AMERICANOS"

Y REPUESTOS

Del 18, 19, 19½ y 00

OFRECEN:

ROBINOVITCH e HIJO

HUERFANOS 2653 - CASILLA 1234

a precios fuera de toda competencia.

4191-27 f

CABALLERIZA NACIONAL

BRASIL 560. - TELEFONO INGLES 5097

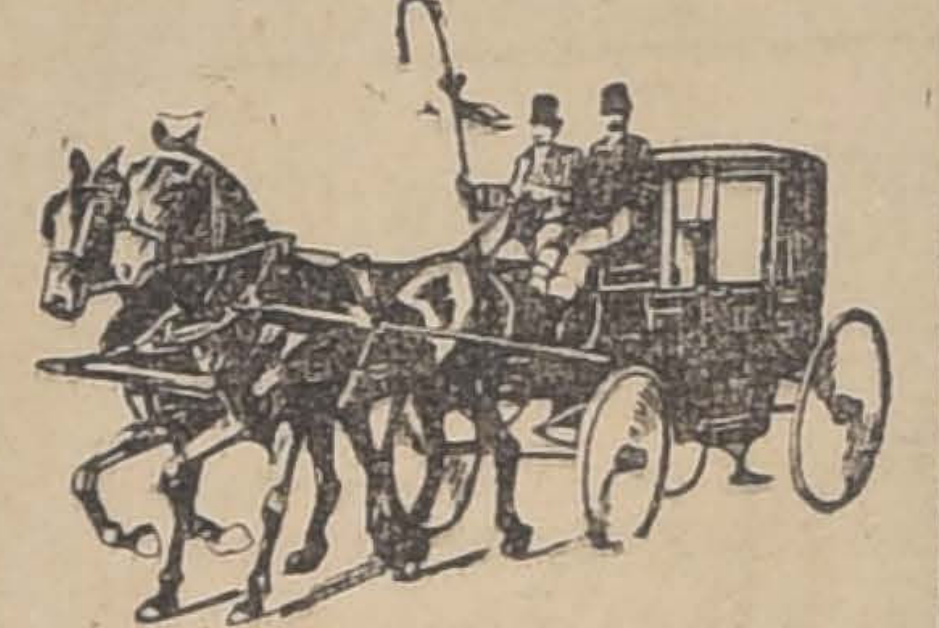

Servicio especial para diplomáticos, arriendo americanos para acompañamiento, bailes y teatros, victorias para ceremonias, paseos y visitas. Coupé de lujo para novios y visitas con elegante pareja de alazanes.

Joyería EL AGUILA

460 San Diego 460

HAY par solitarios grandes y gran variedad de joyas con brillantes a precios excepcionales. PASEN Y SE CONVENCERÁN.

3717-19-f

SE NECESITA

un vendedor para librería

Ofertas: CASILLA 567

4228 11-f

Gratificación

espléndida se dará a quien entregue o dé noticias de

PERRO

pelo largo café y cáscara, de cola enroscada, perdido en la semana última.

BANDERA 28

4559-12-f

THÉODORE CHAMPION

13, Rue Drouot. — PARIS

PRIMERA CASA FILATÉLICA DE FRANCIA

Inmenso Stock de

SELLOS DE CORREO para COLECCIONES

gratis franco mis PRECIOS CORRIENTES

4217.—24-f.

GALPÓN O BODEGA

Superficie: 700 a 1,000 metros cuadrados, se necesita

MORANDE 327

4220-11-f

FONDO JABONERO

de fierro, necesito comprar.

D. FUENTES

CASILLA 1582

4220-11-f

Abone Ud. sus cultivos CON SALITRE POTÁSICO

Este abono reune en sí dos poderosos fertilizantes: NITRATO DE POTASIO: 25%. — NITRATO DE SODIO: 68%

La mayor parte de los terrenos necesitan potasa y es de mucha importancia su aplicación en las viñas, **arboledas frutales, tabacos, papas, frejoles, trigo y chacarería.**

El gasto que Ud. haga le será compensado obteniendo un 50 por ciento de aumento en sus cosechas y preservando sus plantaciones de diversas enfermedades.

No olvide que la época de su empleo es en Agosto. ¡Haga con tiempo sus pedidos!

Su aplicación en los jardines tiene mucha importancia y para facilitar su empleo se vende desde un quintal.

ALBERTO FABRES F.

MORANDE 327

NOTA.—Impóngase de los informes que sobre este salitre potásico han dado los agrónomos señores Francisco Rojas Huneeus y Roberto Opazo.

4160-15-f

CRETONA ESTAMPADA

de fantasía, muy lindo dibujo, acabamos de recibir.

MOLETON DE LANA

rica clase, especial para refajos, ropa de niños y capas de guaguas.

Encontrará Ud. donde

MOLETTO Hnos.

CATEDRAL 2202, ESQ. MATURANA

11-F

BUNSTER y ALCALDE

CORREDORES DE COMERCIO

Se encargan de la compra-venta de toda clase de ganados por cuenta ajena.

Bandera 321. — Teléfono 829

4214-15-f

Suscríbase Ud. a "La Nación"

CURA

Inflamaciones de los ojos
u Oftalmias
Vista débil
o Cansada,
Escrofulismo,
Nubecillas.
Manchas u
Opacidad de la Córnea,
Cataratas Grises,
Gota serena y Verde o
Glaucorrea.

DIRIGIRSE A:

VICTOR ROSTAGNO

SERRANO 68-74 -:- VALPARAISO

Unicos Agentes en Chile

A VENTA EN TODAS LAS PRINCIPALES BOTICAS Y DROGUERIAS.

El Prodigioso COLIRIO

— DEL —

PADRE CONSTANZO

- ALHAMBRA -

HOY. - En Especial y Nocturna - Exito enorme de la manufactura FOX

El TORBELLINO

Creación insuperable de **GEORGES WALSH** y **ANA LUTHER**, ambos protagonistas de **"LA FIERA"**, artistas que aseguraron sus vidas en un millón de dólares antes de interpretar los papeles principales que encarnan en esta soberbia film.

MAÑANA, TARDE Y NOCHE, OTRO ESTRENO FOX

AMOR DE MADRE

Tétrica y emocionante visión dramática interpretada por **BETY NANSEN**, la gran trágica dinamarquesa.

EL GUANTE DE LA MUERTE o La Mano Oculta

Es la película en series **PATHE AMERICANA** que batirá todos los records.

PROXIMAMENTE ESTRENO

TEATRO VICTORIA: A las 6.15: LUZ QUE SE EXTINGUE. - A las 9½: LA CASA DE MUÑECAS.

4224-11-f

Tarde — HOY — Noche

SETIEMBRE

Jueves, Tarde y Noche

TEATRO BRASIL

Platea, $ 2.00; Balc., $ 1.20

EL OJO SUBMARINO

Segunda vista tomada con el invento de los hermanos Williamson y primera en la que se aplican los nuevos perfeccionamientos. Vuelve el hombre a las profundidades del mar a desafiar en sus peligrosas guaridas a los más temibles monstruos. Después de repetidas tentativas ha conseguido que figure entre las más sensacionales escenas de esta vista la lucha entre un negro y un enorme tiburón. — **Exclusividad de BIDWELL y LARRAIN.**

Mañana, final de "LOS MISTERIOS DE PARIS".—El Viernes, series 7, 8 y 9 de "EL AS ROJO", con nuevas hazañas de la intrépida María Walcamp.

Vidrios Planos

Colocamos y vendemos vidrios de todas clases a los precios más bajos que hay en plaza.

Sírvase pedir presupuestos a esta Casa.

PIMTEIN HNOS.

COMPAÑIA 2015, FRENTE PLAZA BRASIL. — TELEFONO 781

NOTA.—Atiende pedidos de provincias.

TEATRO BRASIL ::: SALA CONFORTABLEMENTE CALEFACCIONADA

HOY TARDE Y NOCHE — PLATEA $ 1.20

FIN 4.a y última jornada de

Los Misterios de París

Mañana: EL CIRCULO DE HIERRO.—Creación de Clara Kimball, la Bertini americana

EL OJO SUBMARINO Jueves, tarde y noche

TEATROS

Teatro de la Comedia. — Con teatro lleno actuó anoche la compañía chilena Báguena - Bührle, en función a beneficio de los vencedores de la Marathon, y del Stadium Nacional.

Se puso en escena la sentida comedia del malogrado autor Hugo Donoso, "Los payasos se van", con aplausos entusiastas para sus intérpretes.

El galán joven Alejandro Flores declamó algunas hermosas poesías nacionales, y Marifta Bührle le cantó varias canciones, imitación de la Goya y de Paquita Escribano. Terminó la función con el gracioso sainete "Caballo y Caballero", de Luis Romero.

—Para hoy se anuncia en vermouth la bonita comedia de Raveau y Videla, "Renunciación", y en la noche, "Mal hombre", comedia dramática de René Hurtado Borne, que ha sido uno de los buenos éxitos de la compañía.

Teatro Santiago. — Con numerosa concurrencia trabajó anoche el ilusionista chino Li-Ho-Chang, que fué muy aplaudido en sus numerosas pruebas.

Llamaron mucho la atención las experiencias de la segunda parte, las escapas de amarras que el propio público había hecho, y la de una camisa de fuerza.

La hermosa miss Olivia Zenor, efectuó algunas pruebas malabares y algunas sencillas prestidigitaciones.

Para hoy se anuncia nuevo programa, con estrenos de importancia, como el del "Baño de Neptuno", en el cual miss Zenor hace de hija de Neptuno.

Teatro Novedades. — Numerosa concurrencia se vió ayer en el estreno de Los Granujas, que fué bien interpretada por Pepita Sirvent, Retes y demás artistas. Para hoy anuncian los programas una función extraordinaria a beneficio del público, con programa doble. En primera la bonita zarzuela El fantasma de la esquina; en segunda, acto de variedades, y en tercera, se reprisa la obra nacional de Retes, Los copihues.

Arrigo Boito ha muerto

El cable nos ha transmitido una triste noticia: la muerte de Arrigo Boito. El notable compositor y poeta italiano ha dejado de existir en una casa de salud, en Milán, víctima de una violenta enfermedad.

Bien conocida es, en el mundo del arte musical, la personalidad artística de Arrigo Boito. Su "Mefistófele" le bastó para hacerse célebre, y la muerte nos lo ha arrebatado antes de que su tan esperado "Nerón" pudiera ser objeto del comentario público.

No podemos admirar en Boito una fecundidad extraordinaria. La única obra que de él conoce el público es su "Mefistófele", pero ésta es bien conocida y bien admirada y junto con ella Boito alcanzó la fama y la popularidad y hasta la gloria.

Arrigo Boito era, además, de músico eminente e inspirado poeta, distinguido y respetado político; habiendo llegado a ocupar un puesto de senador vitalicio del Reino de Italia.

Italia pierde, con la muerte de Arrigo Boito, a uno de sus más preclaros ingenios y el arte lírico, a uno de sus más eminentes compositores.

Cinematógrafos

ESPOSAS DE GUERRA

La Nazimova, intérprete principal de la gran película "Esposas de guerra", próxima a estrenarse en Santiago

Cine Alhambra. — Grande ha sido el éxito que ha obtenido en Santiago la última película de la manufactura Fox titulada "El Torbellino".

Georges Walsh y Ana Luther, ambos protagonistas de "La Fiera", son los felices intérpretes de esta película.

Pocas veces habíamos admirado un argumento tan bien combinado que logra interesar al espectador en todas sus escenas.

Este teatro anuncia sus últimas exhibiciones para hoy en especial y nocturna.

El Ojo Submarino.—Hoy, tarde y noche se da en el Teatro Septiembre esta interesante vista de la Casa Universal y 2.a tomada con el invento de fotografía submarina de los hermanos Williamson. En esta vista se aplican los perfeccionamientos que ya ha sufrido ese prodigioso invento, el tema es también más dramático que el de la primera película. Mañana, final de "Los Misterios de París".

Teatro Brasil.—Hoy en especial se estrenará en este cine la última jornada de "Los Misterios de París", la hermosa vista Caesar adaptada de la novela de Eugenio Sué que ha logrado cautivar la atención del público. Además de esta vista se exhibirá en la nocturna, la bonita comedia Pathé "La novela de la doncella".

—Mañana, tarde y noche se estrenará "El círculo de hierro", la sentida creación de Clara Kimball, la Bertini americana, que muestra como los prejuicios sociales unidos a la maldad de algunos hombres, lanzan a la mujer al camino fácil. Es esta una cinta recomendable, tanto por su fondo como por su belleza y que hace honor a la casa Selznick, su editora.

El Jueves se estrenará "El ojo submarino" y el Viernes la vista Vitagraph "El pequeño gran duque".

El As rojo.—Esta sensacional película de serie, cuyo argumento se publica con aceptación en nuestro diario, está siendo exhibida con éxito en los principales cinemas. La tercera función, que comprende los episodios 7, 8 y 9, se estrenará el Viernes en el Septiembre y el Sábado en el Brasil.

Teatro Alameda.—Hoy en sección nocturna se estrena en este cine una de las mejores películas que hasta hoy haya podido presenciar el público. Se llama "El ojo submarino".

En la confección de esta cinta no se ha reparado en gastos: Escenas conmovedoras a 20 brazas bajo el mar, se han repetido infinidad de veces.

Teatro Electra.—A pedido de varias familias se exhibirá por últimas veces, hoy en tarde y noche la vista nacional "Todo por la Patria" y a precios rebajados.

Teatro Dieciocho.—Hoy estrena este teatro las series 4, 5 y 6 de la cinta "El As rojo" una de las buenas películas en series que se han hecho.

Hay en éstas series nuevas emociones.

Para mañana se anuncia "El ojo del submarino", una de las famosas películas sacadas en el fondo del mar.

El Jueves se termina la jornada de "Los misterios de París".

Teatro Unión Central.— Ayer se reprisó en esta sala la hermosa película "El ojo submarino".

Para hoy en la vermouth se anuncia el estreno del interesante drama de aventuras "Los Chacales". De argumento muy simpático, chispea en todo el desarrollo de esta obra una acción espontánea.

En la nocturna se estrena el drama "Susana", creación de la estrella cinematográfica Clara Kimball Y. El rol protagonista ha sido confiado a Clara Kimball, lo que es suficiente garantía para no dudar de la brillante eficacia interpretativa desarrollada en esta obra.

El Miércoles próximo se lleva a efecto el concierto de la distinguida soprano señorita Emita Ortiz.

Próximamente se anuncia el primero de los conciertos que dará al público amante de la buena música, el conocido pianista Osvaldo Rojo Ureta.

Garden Theatre.— En la sección especial de hoy, a las 6.15 será estrenada en esta sección el drama pasional de la vida real editada por la misma fábrica que "Una ley para ambos" y "El gran Galeoto" la Ivan film, titulado "Los pecados de la ambición", los roles de protagonistas los desempeñan James Morrison, el actor que hace el Ernesto en "El gran Galeoto" y la elegante actriz americana Leh Baird.

En la función nocturna, a las 9.30 P. M., será estrenado en esta sección el poema de amor vista italiana de arte interpretada por la hermosa Susana Armelle, actriz conocida del público en Mademoiselle Ciclone, titulado "La antigua llama".

Mañana en la especial "Vírgenes a medias". En la nocturna "El torbellino" también Fox, interpretada por George Walsh y la actriz Ana Luther protagonistas ambos de "La Fiera".

Jueves de moda estreno de las series finales de "La máscara roja".

Mundial Cinema, Plaza Almagro.—Hoy estrena este teatro la 2.a vista pro-moralidad, de la serie "Madres, educad vuestras hijas", cuyo tema es "Un hijo sin nombre es el eterno remordimiento de los padres y el oprobio injusto de la sociedad". La película se titula "¡Vergüenza!

Teatro Excelsior.—Hoy anuncia este concurrido teatro "Las Vírgenes a Medias" de la novela de Marcel Prevost interpretada por Diana Karren.

El Jueves, estrenará la película "El ojo del submarino", hermoso drama de amor en el fondo del mar.

American Cinema.—Funcionó ayer este cine con una numerosa concurrencia para hoy anuncia el estreno de la tercera jornada de "Los misterios de París" en la que hace nuevas creaciones el conocido galán Gustavo Serena en compañía de Olga Benetti. Mañana estreno de "Los Chacales" creación de Florencia Labadie.

Teatro Atenas. — Como digimos ayer este teatro dará hoy dos estrenos: en la especial la actriz Lina Pellegrini en "La Cisterna de la muerte" y en la nocturna presentación por primera vez de la trágica "Musidora" en la obra "Los Chacales". Mañana estreno de nuevas series de "El As rojo".

Teatro Delicias.—Para hoy anuncia tanto en la especial como en la noche el estreno en el país de la obra de corte policial "El crimen de Ocxien marca americana; de alcance moralizador. Mañana estreno de las últimas series de "La máscara roja".

CHAMPAÑA NACIONAL Y CHAMPAÑA IMPORTADO

VENDE

ALFREDO BLANCHARD

BANDERA 176

Dr. C. VALENCIA C.

DENTISTA

Santo Domingo, 1280.— Ayudante rPotésis Escuela Dental.—Puntualidad y eficiencia.

Dr. GIANELLI

Estudios en Europa

Especialidad en sífilis, piel, vías urinarias.

21 DE MAYO 532

Consultas: 1 a 6

PARA CURAR UN RESFRIADO EN UN DIA

todo el mundo toma el LAXATIVO BROMO QUININA (Pastillas). Los boticarios devolverán el dinero si deja de curar. La firma de E. W. Grove se halla en cada cajita. Hecho por la PARIS MEDICINE CO., St. Louis, E. U. de A.

La Sonrisa "Ross"

LA SONRISA INTERNACIONAL

Cual la dulce y simpática sonrisa que la plácida Luna parece dirigir misteriosamente a su vecina la Tierra en una noche apacible, la Sonrisa "Ross" es reconocida al punto en todo el mundo civilizado.

Ninguna otra refleja con tanta claridad esa emoción de gozo que suele proceder de la eficacia natural de la salud perfecta.

Cualquiera persona puede poseer esta sonrisa. Unas cuantas dosis de **Píldoras de Vida del Dr. Ross** la pondrán en estado de lucirla.

Ingrese Ud. en el ejército internacional que marcha sonriente por la vía de la salud. La cuota no es más que el módico precio de un frasquito de **Píldoras de Vida del Dr. Ross**, comprado en cualquier farmacia.

The Sydney Ross Co., New York, U. S. A.

AVISOS DE CRONICA

Teatro de la Comedia

HUERFANOS ESQ. MORANDE

Compañía Chilena de Comedias

BAGUENA BUHRLE

HOY MARTES 11 DE JUNIO DE 1918, HOY

Vermouth a las 6.30 P. M.

RENUNCIACION O LA PRIMA ISABEL

de O. Videla y R. Raveau.

NOCHE a las 9.30.—A pedido general:

MAL HOMBRE

comedia en 3 actos de René H. Borne.

4225-11-f

Teatro Santiago

Empresa Teatral del Pacífico

HOY MARTES 11 de JUNIO de 1918

¡¡GRANDIOSO EXITO!!

del notable ilusionista, príncipe chino

LI-HO-CHANG

y de la bellísima artista

MISS OLIVIA ZENOR

A las 9.15 P. M.

Función con programa enteramente nuevo

Véase programas.

TEATRO NOVEDADES

Cía. de Zarzuelas y Variedades

PEPITA SIRVENT

HOY MARTES 11 DE JUNIO, HOY

Función extraordinaria a beneficio del público.

1.o La zarzuela en un acto

EL FANTASMA DE LA ESQUINA

2.o **Gran acto de Variedades**

3.o **LOS COPIHUES**, de Rogel Retes.

Precios de costumbre.— A las 9.15 P. M.

Alfredo Fanta DENTISTA Bandera 537 Consultas: 8 a 1

GALVARINO PONCE

DENTISTA

Cirugía y enfermedades de la boca, Bandera 537. Teléfono 776.

J. Denis Lay Dentista AHUMADA 68

TEATRO ALAMEDA, HOY NOCHE

OJO SUBMARINO

Emocionante drama de amor en el fondo del mar. Buzos, Tiburones, Negros zambullidores.

T. ELECTRA Ultimas y definitivas exhibiciones

Todo por la Patria

PRECIOS REBAJADOS Tarde 6.10 Noche 9.15

4569-11-f

BOX

Santiago Ring Club. — Cita a reunión general de socios, para hoy Martes 11 a las 9 de la noche, en su local, calle Bandera 575 (tercer piso).

Se recomienda la asistencia de todos los señores, por tratarse de asuntos de mucha importancia para la buena marcha de esta institución.

A los clubs de box. — El Santiago Ring Club ruega a los secretarios de los clubs de box de esta capital, se sirvan enviar a su secretaría, Bandera 575 (tercer piso), las direcciones de sus locales, con el objeto de mantener relaciones de amistad.

Muñoz - Lillo. — Para el próximo Sábado se anuncia la realización del encuentro concertado entre estos dos boxeadores. Ambos tienen méritos suficientes para hacer una hermosa e interesante pelea.

A Indalicio Lillo, nuestros aficionados lo vieron actuar con brillo en una pelea a 10 rounds con Downey, y desde esa fecha, ha estado sometido a un riguroso entrenamiento. Respecto a Muñoz, podemos decir que su menager, Heriberto Rojas, confía en que su pupilo se desarrollará valientemente, ante su serio competidor, dados los conocimientos adquiridos en el training.

Local: Teatro Circo Independencia.

Pérez - Levigne. — La empresa del Teatro San Martín ha pasado a manifestarnos que el encuentro concertado entre estos boxeadores, que debió verificarse el Sábado 1.o de Junio, se realizará el 22 del presente mes.

Carlos Donoso. — Debemos dejar constancia del hermoso preliminar que desarrolló este joven boxeador con un discípulo de A. Hevia, C. Pastene, antes de la pelea Duque Rodríguez - Arancibia.

Este muchacho ha progresado enormemente y lució una bonita escuela, impresionando al público, que sin duda será el boxeador que tiene mayores probabilidades para ganar el campeonato oficial de peso-pluma.

Jack Murry. — Este científico boxeador, que debe arribar a ésta el próximo Viernes, probablemente haga su primera pelea con Calvin Respress.

GRIMM & KERN 247 - Estado - 247

MUSICA

Canciones de la GOYA

Viva el Agarrao, La Chirimoyera, La Mariposa,
Rayo de Oro o la Reina de los Apaches

- Alma Andaluza
- Besos del Rey
- Campañella
- Carolina
- Carmiña
- El Jockey Favorito
- La Revoltosa
- Madrileña
- Maja de 2 de Mayo
- Maja Pinturera
- Manolo Manola
- Marquesita Tímida
- Molinero
- Mala Entraña
- Ninón, Ninón
- Q. L. B. L. P.
- Palomita de Amor
- Ramón, Ramón
- Rosa de Mayo
- Soldadito
- Tirana
- Te has caído chaqueton

Tango- Snoper

Y muchas otras más a 50 ctvs., 80 ctvs., y 1 peso

GRIMM & KERN Santiago

Almacén de Música
247 - ESTADO - 247
Teléfono 282.
Casilla 567

SEMBRADORAS

"Massey Harris"

de 14 discos sencillos o dobles ofrecen para entrega inmediata

WILLIAMSON & Co.

Bandera esq. Catedral

4230-15-f

MARCA REGISTRADA

PARAMOUNT

MARCA REGISTRADA

INFORMACIONES DEL EXTRANJERO

SERVICIO DE NUESTROS CORRESPONSALES ESPECIALES, de The Central and South American Telegraph Co., vía Colón, de la Agencia Havas y de la Agencia American

LA GRAN GUERRA

En el frente occidental se prosigue luchando intensamente

DESDE FLANDES AL OISE NO SE HAN PRODUCIDO, SEGUN LOS ULTIMOS DESPACHOS OFICIALES, ACONTECIMIENTOS DIGNOS DE MENCION ESPECIAL

LOS EJERCITOS IMPERIALES CONTINUAN A LA OFENSIVA DESDE MONTDIDIER A NOYON. — INFORMACIONES DE LONDRES Y PARIS DECLARAN QUE LOS ESFUERZOS DE LOS ALEMANES HAN SIDO GENERALMENTE INFRUCTUOSOS

ENTRE SOISSONS Y REIMS SE HAN PRODUCIDO FRECUENTES ENCUENTROS LOCALES QUE NO HAN DETERMINADO MODIFICACIONES APRECIABLES EN LA SITUACION

Las baterías alemanas de largo alcance continúan bombardeando a París

Ha llegado a Roma una delegación ministerial belga

EL GOBIERNO MAXIMALISTA DE RUSIA HA DICTADO NUEVAS MEDIDAS PARA DOMINAR LAS MANIFESTACIONES CONTRA-REVOLUCIONARIAS QUE OCASIONARON LA DECLARACION DEL ESTADO DE SITIO EN MOSCOU

La Embajada Especial de Italia llegó ayer a Río de Janeiro

EN EL FRENTE OCCIDENTAL

Los prisioneros franceses

SON OBLIGADOS POR LOS ALEMANES A ARRASTRAR LOS CAÑONES

Información del corresponsal de la Agencia Havas

PARIS, 10.—El corresponsal de la Agencia Havas en el frente de batalla francés ha enviado la siguiente información telegráfica:

"Se ha confirmado la noticia de que en los últimos combates, los prisioneros franceses habían sido obligados por los alemanes a llevar los lanza-minas en el campo de batalla. Esto se ha podido comprobar por las numerosas cartas encontradas en poder de los prisioneros alemanes que están en nuestro poder.

"Mientras los prisioneros enemigos se encuentran a 30 kilómetros detrás de nuestras líneas y se les hace retroceder cada vez que nosotros nos replegamos, los prisioneros franceses son obligados a arrastrar los cañones que llevarán y sembrarán la muerte entre sus camaradas".

COMUNICADO BRITANICO

LONDRES, 10.—(Oficial) Nuestras tropas efectuaron ayer con todo éxito un golpe de mano contra un puesto avanzado alemán del sector que queda al noreste de Bethune.

Un ataque enemigo efectuado durante la noche contra uno de nuestros puestos avanzados del bosque de Aveluy fué rechazado.

SE REANUDA EL BOMBARDEO DE PARIS

PARIS, 10.— El bombardeo de la región parisiense se ha reanudado hoy.

COMUNICADO NORTEAMERICANO

WASHINGTON, 10.— (Oficial). Al nordeste de Chateau-Thierry, los alemanes iniciaron durante la noche un nuevo ataque contra nuestras posiciones, pero fueron rechazados con grandes pérdidas.

En esta región como en la de Picardía se ha librado una viva lucha de artillería. En el sector del río Marne esta actividad ha disminuído.

COMUNICADO FRANCES

PARIS, 10.— (Oficial). La embestida alemana continuó en la tarde y en la noche última con el mismo encarnizamiento de un principio.

En el ala izquierda de los franceses los ataques alemanes fueron repelidos y quebrantados. El pueblo de Courcelles, tomado y vuelto a tomar por ambos adversarios, quedó finalmente en poder de los franceses, que se instalaron al sudeste de la ciudad. Los franceses hicieron en estas operaciones más de 500 prisioneros.

El centro del ataque enemigo ha sido avanzado; los alemanes consiguieron llegar hasta el borde sur de Cavilly, el bosque de Ressons sur Matz, la meseta de Pateau y Bellinglise. Mas al este la lucha sigue en el bosque de Thiescourt.

Según el decir de los prisioneros las pérdidas alemanas son enormes. Al norte de Reims los franceses hicieron 150 prisioneros.

Al este de Hautebraye, entre el Ourcq y el Marne, los ataques alemanes han sido rechazados. Los franco-americanos ganaron algún terreno en Bussieres y se apoderaron de 30 ametralladoras y de 250 prisioneros.

LOS DIARIOS FRANCESES COMENTAN LA NUEVA OFENSIVA ALEMANA

Se manifiestan satisfechos de la primera jornada

PARIS, 10.— Los diarios esperan el desarrollo del ataque para medir su potencia y amplitud, pero constatan unánimemente que la primera jornada estuvo muy lejos de procurar al enemigo las ventajas que buscaba.

Insisten sobre todo en el hecho de que los alemanes, no como aconteció en los movimientos ofensivos anteriores, sufrieron esta vez desde un principio pérdidas considerables, lo que prueba que el factor sorpresa no los ha acompañado en sus intentos.

"L'Home Libre" dice textualmente a este respecto:

"Constatamos que los disparos de preparación fueron en tal manera enérgicos, que la acostumbrada preparación por la artillería, se volvió uno de los más grandes combates de artillería de la guerra".

"Le Journal" observa que el enemigo avanza solamente sobre un frente de 6 kilómetros, o sea una cuarta parte del frente de ataque.

"El pasaje por donde pudo haber avanzado, dice este diario, está batido en todo sentido por nuestros fuegos de artillería. Sin poder predecir por el momento el porvenir, es difícil no estar contento de esta primera jornada".

LOS DIARIOS DE LONDRES COMENTAN LAS ULTIMAS OPERACIONES

"La suerte de Francia y Europa depende del resultado de la presente gran batalla"

LONDRES, 10.— Los diarios consideran que la reanudación de la ofensiva alemana en Francia es un hecho de vital importancia, tanto para la suerte de Francia como de Europa, que depende del resultado de esta batalla.

"The Morning Post" dice textualmente:

"Los alemanes, como de costumbre, cantan victoria por adelantado y se envanecen de glorias que no han conquistado. El acero británico, francés y norte-americano está bien templado, y esta es la mejor respuesta. Pero todo el peso de esta gran batalla debe ser soportado por los franceses y británicos.

"Podemos soportarlo; los franceses y británicos están siempre intactos y pueden, en conjunto, parar y contestar con éxito los más pesados golpes asestados por los Imperios Centrales".

"The Daily Mail" hace notar que en el ataque de ayer los alemanes progresaron más lentamente que en cualquiera otro de sus recientes y grandes ofensivas.

"The Daily News" dice:

"El hecho de que la ofensiva alemana se haya reanudado no es sorprendente. Urge que el triunfo alemán, si debe haber triunfo, se efectúe entre ahora y los fines del mes de Agosto".

"The Daily Express" dice a su vez:

"El presidente del Reichstag acompaña este gesto gigantesco de guerra, blandiendo belicosamente el puño con guante de hierro.

"No hay ninguna sugestión de paz aquí, ni ninguna perspectiva de cambio de sentimientos. Podemos siempre contar en el valor de nuestros soldados; debemos hacer frente a las amenazas renovadas de los enemigos con la misma moral.

"Para nosotros el orden del día es paciencia, fe, lealtad y confianza".

Los diarios de la noche expresan su confianza y su calma respecto del resultado de la ofensiva alemana, y señalan con gran placer la ausencia del elemento sorpresivo.

"The Westminster Gazette" dice:

"No hay en ninguna parte apariencia de rotura de la línea. El repliegue fué ejecutado en buen orden y en una forma metódica; el máximo de las pérdidas fué infligido a los alemanes en sus esfuerzos de avanzar".

COMUNICADO ALEMAN

BERLIN 10 (Oficial). — El fuego de la artillería ha aumentado considerablemente en ocasiones durante el día, y fué especialmente vivo en la tarde de ayer y esta madrugada.

Los bombardeos alcanzaron considerable intensidad en la región de Kemmel y al sur del Somme y del Avre.

Un ataque local emprendido por los franceses al sur de Ypres y otro de los británicos al norte de Beaumont - Hamel, fueron sangrientamente desbaratados por nuestro fuego.

En el Oise ha revivido la intensidad de la lucha.

Varios ataques locales de los franceses al sur del Aisne y al sur de Ourcq, fracasaron.

Nuestras tropas han efectuado al este del Ourcq varios "thrusts" locales, en que han hecho algunos prisioneros.

Los norteamericanos intentaron recuperar las posiciones que les arrebatamos al noroeste de Chateau - Thierry; pero fueron rechazados más allá de sus posiciones, sufriendo terribles pérdidas y dejando entre los nuestros algunos prisioneros.

Varias operaciones emprendidas por nuestras tropas al este del Moselle y llevadas a cabo con espléndido éxito, nos dieron varios prisioneros.

LA NUEVA OFENSIVA ALEMANA EN EL OISE

Información del Cuartel General Francés

CUARTEL GENERAL FRANCES, 10. — La ofensiva alemana iniciada ayer en la madrugada, en un frente de veinte millas, fué precedida por un copioso bombardeo con granadas de gases asfixiantes.

Las ventajas obtenidas por el enemigo se han limitado hasta ahora a algún terreno de la zona avanzada, que se encuentra dentro del alcance de nuestro fuego destructivo de artillería y de los lanza-minas.

Nuestra línea principal de resistencia no ha sido tocada, según rezan los últimos informes llegados de la línea de fuego.

El enemigo, sin duda, se propone volver su derecha entre Matz y el Oise, mediante un avance entre Matz y Noyon, con el objeto de abrirse camino hacia París.

COMUNICADO FRANCES

PARIS, 10.—(Oficial).—Los alemanes dieron comienzo a media noche a un violento fuego preparatorio de artillería desde la región de Montdidier hasta el oriente del Oise.

Las baterías francesas inmediatamente intensificaron su fuego de contra-preparación.

A las 4.30 de la madrugada la infantería alemana atacó las posiciones situadas entre Montdidier y Noyon. Nuestras tropas resistieron con gran valor el empuje del enemigo.

Entre el Oise y el Aisne los franceses emprendieron hoy en la madrugada una operación local al occidente de Hautebray y ganaron algún terreno capturando a sesenta soldados enemigos.

En el sur hemos mejorado nuestras posiciones, en especial al oriente de Chezy.

Los alemanes, anoche a las 10, penetraron en nuestras líneas cerca de Vinly, pero fueron luego desalojados mediante un contra-ataque.

A la misma hora los franceses se apoderaron del bosque de Loup y hoy en la mañana avanzaron desde el bosque directamente hacia el sur, haciendo 200 prisioneros, incluso cinco oficiales.

Al oeste de Reims, después de un violento bombardeo, los alemanes atacaron en la región de Vrigny, y sufrieron serias pérdidas y sin conseguir éxito alguno.

En el resto del frente no ha habido nada de nuevo.

LAS PERDIDAS DEL EJERCITO NORTE-AMERICANO

El primer boletín

WASHINGTON, 10.—El siguiente es el primer boletín de pérdidas sufridas por las fuerzas norte-americanas

"Muertos en acciones de guerra, 1,033, incluso 291 muertos en el mar. Fallecidos por sus heridas, 310. Muertos por diversas causas, 1,192. Por accidentes, 391. Heridos en los combates, 4,046. Perdidos, incluso los tomados prisioneros, 342."

LA OFENSIVA ALEMANA

Comentarios de diarios franceses

PARIS, 10.— El crítico militar M. Bidou, escribe:

"Nos encontramos en el verdadero principio de la importante ofensiva que influirá poderosamente en el futuro de la guerra. Formarse juicios sobre la verdadera dirección del ataque alemán, ahora que nos encontramos solamente en sus comienzos es algo que no se podrá lograr sin correr el riesgo de incurrir en un error."

"L'Ouvre" dice:

"Nosotros no hemos sido sorprendidos por el ataque alemán, pero probablemente dentro de poco los boches sufrirán una sorpresa."

EL BOMBARDEO DE PARIS

PARIS, 10.—El bombardeo de la ciudad por la artillería de largo alcance alemana continúa.

"Le Matin" dice:

"El bombardeo de ayer causó algunas víctimas".

COMUNICADO ALEMAN

BERLIN 10 (Oficial de la noche). — Al oeste del Oise nos apoderamos de la altura de Gury de las líneas enemigas vecinas.

COMUNICADO NORTE-AMERICANO

WASHINGTON, 10.— (Oficial). —Un fuerte ataque emprendido por el enemigo en la vecindad de Boureschea ha sido rechazado sufriendo el enemigo fuertes pérdidas.

El Chateau Thierry y en algunos sectores de la Picardía ha habido violento fuego de la artillería.

OPINIONES DE ALGUNOS CRITICOS MILITARES

Los objetivos del embate alemán

LONDRES, 10. — Los críticos militares se manifiestan unánimes en que la nueva ofensiva va dirigida inmediatamente contra Compiégne y forma parte de la campaña dirigida contra la sección de París. El ataque presenta dificultades porque varias alturas se encuentran a través del comienzo del valle del Oise y del gran camino y vía ferroviaria que vá a París. Ninguna ganancia por importante que sea y que permita al enemigo llegar a la altura de Saint Just y de Clermont le permitirá evitar el ataque frontal contra el bosque de Compiegne y de Villers Cotterets, que es de gran importancia defensiva y el conquistar esa posición traerá seguramente como consecuencia un arreglo del frente situado entre el Oise y el Marne.

Otro de los objetivos que perseguirán los alemanes será seguramente el intentar flanquear la línea que corre en el sector de Soissons.

RECOMPENSA A LOS SERVI-
CONFERENCIA DE CLEMENCEAU CON EL GENERALISIMO FOCH

PARIS, 10.— M. Clemenceau fué al Cuartel General del Ejército donde conferenció con el generalísimo Foch y regresó en seguida a París.

La nueva ofensiva alemana

presenta los mismos caracteres de las operaciones del 21 de Marzo y del 27 de Mayo

La combatividad de los aliados.-- Algunos episodios de la última jornada.

PARIS, 10.— La nueva ofensiva alemana no ha sido favorecida por el factor sorpresa; estaba en efecto prevista y los preparativos habían sido comprobados desde hace algunos días.

La nueva avalancha alemana presenta los mismos caracteres que los movimientos ofensivos del 21 de Marzo y del 27 de Mayo, durante los cuales las fuerzas empleadas fueron equivalentes a una división por cada dos kilómetros de frente de batalla.

Nuestras primeras líneas estaban formadas por una simple cortina de tropas y estaban llamadas a desempeñar su rol en la zona de apoyo. Su resistencia ilimitada obligó al enemigo a desplegarse sobre posiciones conocidas y señaladas exactamente, lo que hizo que nuestros tiros de artillería fueran extremadamente eficaces, causando desde un principio pérdidas enormes a los adversarios.

Nuestras fuerzas de la retaguardia, apesar del furor del ataque se han mantenido inalterables.

Solamente en el centro el enemigo pudo realizar algunas ganancias, precisadas en el comunicado oficial británico.

En las demás partes del sector de ataque el enemigo se ha retenido fuertemente por la violencia y la precisión de los tiros de barridas y de nuestros fuegos de las ametralladoras.

Después de esta primera jornada, se tiene la impresión de que el combate se presenta en muy buenas condiciones para nosotros.

Hay indicios muy alentadores sobre el desarrollo de la batalla. Cuando el grueso de nuestras reservas intervenga, se podrá demostrar que contrariamente a lo que se produjo en el curso de las dos precedentes ofensivas, cuando en los primeros días se prosiguió el movimiento de avance sin que los enemigos sufrieran pérdidas de mucha consideración, hoy día han sido literalmente segados por nuestros fuegos de todos los calibres.

Este factor desmoralizante no permitirá seguramente a los enemigos realizar una acometida comparable a los combates precedentes. Si los ataques alemanes han revestido caracteres de extrema violencia y encarnizamiento, nuestra resistencia ha igualado y quizá superado a los esfuerzos enemigos.

Algunos episodios desarrollados durante la batalla darán una idea magnífica de la fuerza combativa de nuestras tropas. Los pueblos de Courcelles y Epayelles, situados a una decena de kilómetros al sudeste de Montdidier, fueron tomados por los alemanes y reconquistados por nuestras tropas varias veces en el curso de la jornada antes de que quedaran en nuestro poder definitivamente. Lo mismo sucedió en el grupo de Plemont, que fué obstinadamente defendido y que hacia medio día, después de 7 horas de consecutivos esfeurzos sin interrupción, los alemanes lograron sentar pie. Aún en la hora actual la posesión de esta posición está insegura.

PROHIBICION DE ENVIAR DIARIOS CON AVISOS AL EXTRANJERO

Medida tomada por el general Dubail

PARIS, 10.— A fin de impedir el espionaje, el general Dubail ha prohibido el envío al extranjero de diarios que contengan avisos.

LAS MEDIDAS DE DEFENSA DE PARIS

PARIS, 10.—Los diputados del departamento del Sena escucharon las declaraciones de M. Clemenceau y de M. Loucher Ministro de Municiones, sobre las medidas de defensa de París.

COMUNICADO BELGA

LE HAVRE 10. (Oficial retrasado). — Los días 6, 8 y 9, la artillería ha desarrollado gran actividad, especialmente en las cercanías de Nieuport y Dixmude.

La noche pasada, el enemigo intentó llegar a las líneas de Saint-George, pero fué tomado bajo nuestro fuego de barrida y no pudo acercarse a nuestras posiciones.

CONTINUA EL BOMBARDEO DE PARIS

PARIS 10. — El bombardeo del distrito de París continúa.

LOS ATAQUES ALEMANES CONTRA LAS LINEAS FRANCESAS

PARIS 10. — Oficialmente se anuncia que el enemigo siguió presionado ayer en la tarde y durante la noche nuestras líneas con igual ferocidad.

Contra la izquierda francesa, los alemanes han renovado en diversas ocasiones sus contra-ataques. Courcelles fué conquistado por el enemigo y reconquistado en seguida por nuestros soldados de un modo definitivo.

La derecha francesa mantiene todas sus posiciones. En este sector hemos tomado más de 500 soldados enemigos prisioneros.

COMUNICADO FRANCES

PARIS 10. (Oficial). — En el bosque de Cuvilly y en Resson- sur Matz se lucha con gran encarnizamiento.

Más al oriente, la lucha continúa, especialmente en el bosque de Courte.

Las informaciones que se obtienen de los prisioneros hechos en los últimos combates están unánimes en declarar que las pérdidas sufridas por el enemigo son enormes.

Al norte de Reims, la artillería despliega gran actividad. Los franceses terminaron la operación a que dieron comienzo ayer al oriente de Sautebraye, tomándole al enemigo 150 prisioneros.

Entre el Ourcq y el Marne, varios ataques emprendidos al Oriente de Vinly fueron rechazados.

Nuestros progresos continúan en la región de Bruisaires. Los franco-norte-americanos ganaron en ese sector algún terreno y le tomaron 250 prisioneros al enemigo, apoderándose, además, de 30 ametralladoras.

La situación en Rusia

La ley marcial proclamada en Moscou

Manifiesto maximalista

MOSCOU, 10.—La ley marcial que fué proclamada en noches pasadas en esta ciudad, fué dictada de acuerdo con la orden transmitida por Lenine y Trotsky, debido a que los socialistas revolucionarios habían organizado un movimiento en todo el país en conexión con los motines que estallaron en la región del Don y los levantamientos y desórdenes que Suratoff promovió en Siberia, país donde los agitadores se han valido de la situación que ha provocado la falta de alimentos para restaurar a los capitalistas y propietarios de la tierra.

El Comité Central del Soviet ha autorizado a los Comisarios del Pueblo para que dicten las medidas necesarias a fin de hacer efectivo el servicio militar obligatorio. Los distritos en los cuales se enrolará a los obreros y campesinos será en los de Moscou, Kuban, Petrograd y el Don.

Un manifiesto maximalista dice que es necesario hacer los últimos y heroicos esfuerzos para hacer un llamado general a la revolución, pues los enemigos del pueblo han levantado temprano su cabeza, y es menester cortársela sin misericordia, esgrimiendo para ese objeto el sable de la revolución.

LA GERMANIZACION DE FINLANDIA

El general Mannerheim es reemplazado por el general von der Goetz

MOSCOU, 10. — Se informa que los contra revolucionarios rusos están deseosos de forzar a los aliados a que adopten medidas más perentorias en su actitud hacia Rusia.

El general Mannerheim ha sido reemplazado por el general alemán von der Goetz en el comando del ejército finlandés.

El general Mannerheim renunció porque aunque sus deseos eran de ver a su país libre de la Guardia Roja, no puede aceptar el plan de dominación que han puesto en práctica los alemanes, los que pretenden efectuar igual cosa que en Ukrania y apoderarse de parte del territorio de la Rusia Oriental, hasta los límites de la región de Monrmansk.

LA GRAN DUQUESA OLGA LLEGA A BERNA

BERNA, 10. — Ha llegado a esta ciudad la gran duquesa Olga. Su llegada da verosimilitud a las informaciones de que la ex-czarina y otros miembros de la familia Romanoff se vendrán a vivir aquí.

La gran duquesa Olga hizo el viaje desde el interior de Rusia hasta Petrograd, de ahí a Berlín y, en seguida, a Zurich y Ginebra, donde se unió con la familia del gran duque Constantino.

Se estima de gran significación el hecho de que Alemania le haya dado facilidades en su viaje a la princesa rusa.

FUERZAS CONCENTRADAS PARA COMBATIR A LOS MAXIMALISTAS DE VLADIVOSTOCK

HARBIN, 10.—El Almirante Kolchak, que comanda laas fuerzas que protegen el ferrocarril oriental que va a la Manchuria, ha unido sus fuerzas con las del Coronel Orlaff y concentrado sus batallones en Pogranichaya para emprender unidos una ofensiva contra los maximalistas que se encuentran en el ferrocarril que conduce a Vladivostock.

El Almirante Kolchak tiene a sus órdenes 1,200 rusos y 600 chinos. También existe un cuerpo independiente de guardias chinos que guarda la frontera. El General Kalkamoff, con 200 rusos, se ha dirigido a Pogranichaya a fin de ayudar al Almirante Kolchak.

Las tropas chinas no participan en forma activa en la ofensiva emprendida contra los maximalistas. Se les ha confiado la guarda del ferrocarril.

SINDICATO QUE TENDRA A SU CARGO EL CONTROL DE COMERCIO DE IMPORTACION Y EXPORTACION

LONDRES 10. — "The Exchange Telegraph Co.", ha recibido de Copenhague la siguiente información:

"El Politiquen" ha recibido noticias de Estocolmo en que se le informa que se ha formado un gran sindicato en Rusia que cuenta con la aprobación del Gobierno. Este sindicato tomará a su cargo todo el comercio de importación y exportación y propenderá a dar facilidades al comercio de tránsito.

La exportación será permitida únicamente mediante la autorización del Gobierno. El sindicato estará en posesión de grandes almacenes en los que acumulará petróleo, aceite y metales. Se cree que el sindicato establecerá sucursales en los Estados Unidos, en Gran Bretaña y en países escandinavos.

En los Balkanes

LAS ASPIRACIONES DE BULGARIA

Declaraciones del premier búlgaro

LONDRES, 10. — "The Exchanges Telegraph Co." ha recibido de Amsterdam la siguiente información:

"Los diarios alemanes informan que, entrevistado el premier búlgaro Radoslavoff, declaró que su país se encontraba en guerra con Grecia y había recibido de Alemania y del Austria las mayores seguridades de que todas las aspiraciones de Bulgaria en la Macedonia oriental serían tomadas en cuenta, especialmente las referentes a Drama, Seres y Cavalla. Los diarios de Berlín también discuten largamente la posibilidad de una ofensiva búlgara contra Grecia bajo el comando del general Liman von Sanders, comandante en jefe del ejército búlgaro.

La guerra austro-italiana

COMUNICADO ITALIANO

ROMA, 10.— (Oficial). Se han librado frecuentes duelos de artillería entre Tonale y el Piave inferior. Varias tentativas de los destacamentos enemigos por acercarse a nuestras posiciones fueron frustradas.

Las patrullas italianas y británicas dispersaron a los exploradores enemigos y se apoderaron de algún material de guerra.

Nuestros aviones lanzaron cuatro toneladas de bombas en los depósitos enemigos y en los ramales de comunicación de los austriacos.

Cinco aviones adversarios fueron derribados.

les pagarán el 10 por ciento".

LOS ALEMANES BOMBARDEARON EL HOSPITAL DE MESTRE

ROMA, 10.— Una información particular llegada del frente de batalla dice:

"Durante el mes de Febrero, los aviadores alemanes atacaron la ciudad de Mestre y arrojaron una verdadera lluvia de bombas y proyectiles. El furor de los enemigos se concentró sobre nuestro hospital de campo, en donde las balas enemigas produjeron numerosos heridos, tanto entre los inválidos como entre los miembros del personal sanitario. Todos soportaron con un valor sin igual, la bárbara incursión enemiga. La sangre fría incomparable y los episodios valerosos que se produjeron constituyen un testimonio de orgullo para los italianos.

"Con motivo de esta acción, el Duque de Aosta recompensó con numerosas condecoraciones a los sanitarios que socorrieron las víctimas de la ferocidad alemana."

COMUNICADO AUSTRIACO

VIENA 10 (Oficial). — Las patrullas de reconocimiento italianas desplegaron gran actividad durante todo el día de ayer; pero sin obtener resultado alguno.

En la Giudicaria, cerca de Asia-

PARA
Lavanderías
A VAPOR
Máquina aplanchadora de cuellos y puños
Morrison & Co.
AHUMADA 65, 67 y 77
Casilla 212 SANTIAGO

MARYLAND = BOUQUET
El Super-cigarrillo

HACENDADOS
Arados y repuestos y toda clase de herramientas para agricultura a los precios más bajos de plaza.
Ofrece:
ARTURO SOTA
Rosas 961
4189-12-f

E. TURRI
Agencia de la Lotería Nacional Argentina
AUTORIZADA POR LEY NUM. 3313 DEL HONORABLE CONGRESO DE LA NACION
SORTEOS A VERIFICARSE EN JUNIO DE 1918
DIA 14: DE $ 100,000 ARGENTINOS
Un billete ENTERO vale: $ 24 argentinos, 40 chilenos ó 53 francos.
DIAS 21 Y 28: DE $ 80,000 ARGENTINOS
Un billete ENTERO vale: $ 19 argentinos, 30 chilenos ó 42 francos.
SORTEOS A VERIFICARSE EN JULIO DE 1918
DIA 10: DE $ 300,000 ARGENTINOS
Un billete ENTERO vale: $ 60 argentinos, $ 100 chilenos ó 132 francos
DIA 17: DE $ 100,000 ARGENTINOS
Un billete ENTERO vale: $ 24 argentinos, 40 chilenos ó 53 francos
DIAS 24 Y 31: DE $ 80,000 ARGENTINOS
Un billete ENTERO vale: $ 19 argentinos, 30 chilenos ó 42 francos.
Atiendo pedidos de una o más fracciones de billetes a los siguientes precios:
Cada QUINTO de $ 80,000, vale: $ 5 argentinos, 8 chilenos u 11 francos.
Cada QUINTO de $ 100,000, vale: $ 6 argentinos, 10 chilenos ó 14 francos.
Cada DECIMO de $ 300,000, vale: $ 7 argentinos, 12 chilenos ó 16 francos.
Estos precios son INVARIABLES y en ellos está incluído TODO GASTO de remisión por certificado, a cualquier parte de CHILE, como también el envío gratis, a todo comprador, de la LISTA OFICIAL de los 5,400 números premiados.
Las remesas en pago de los billetes de la Lotería Nacional Argentina pedidos, pueden hacerse por giro postal en FRANCOS, letra bancaria en ARGENTINOS; enviando el dinero efectivo en billetes chilenos en carta certificada y lacrada; o tomando un giro (postal o telegráfico) pagadero EN PESOS CHILENOS, sin comisión ni recargo alguno, en la
CASA E. TURRI-Santiago
Pasaje Balmaceda N.o 10, Calle Huérfanos, frente a Gath & Chaves. - Casilla Correo 3217
E. TURRI, Galería Güemes, Buenos Aires
¡APROVECHARSE DEL CAMBIO ALTO EN CHILE PIDIENDO DE UNA VEZ PARA VARIOS O TODOS LOS SORTEOS!
4218-12-f

SE NECESITAN

Buenas operarias competentes en trajes de fantasía para señoras.

Gath & Chaves.

4221-13-f

go, el enemigo avanzó contra nuestras posiciones, pero fué rechazado.

En Monte Pertica, el enemigo ha luchado desesperadamente y ha repetido sin resultado sus ataques contra esa posición. Después de un intenso cañoneo que alcanzó a su máximum de intensidad a medio día, los italianos presionaron nuestra línea en un frente de un kilómetro. Todos los asaltos fracasaron debido a los fuegos de la artillería y a la bravura desplegada por nuestras tropas en la lucha de trincheras. Los atacantes, que sufrieron un rudo rechazo, hubieron de refugiarse nuevamente en sus líneas.

Todas las tentativas de reconocimiento emprendidas por el enemigo en la boca del Piave, han fracasado.

La América Latina ante la guerra

Las intrigas alemanas

Lista de sujetos alemanes que ocultan su nacionalidad con apellidos aliados

LONDRES, 10.— El corresponsal en esta capital de "The Birmingham Post" anuncia que está informado de fuente fidedigna que el Gobierno de los Estados Unidos ha enviado a Francia y a Inglaterra una lista completa de los súbditos enemigos residentes en las repúblicas de Sud-América y que han ocultado su identidad bajo nombres británicos o franceses.

Según el corresponsal del diario de Birmingham, ha quedado establecido que muchas de estas personas han tomado parte muy activa en los complots y en la propaganda enemiga, y se estima que, en consecuencia, este acto del gobierno norte-americano podrá poner término rápido a este género especial de intrigas alemanas, por medio de las representaciones diplomáticas cerca de las repúblicas interesadas.

LA LLEGADA DE LA MISION COMERCIAL ITALIANA A RIO DE JANEIRO

El programa de festejos

RIO DE JANEIRO, 10.— Ayer llegó, a las once de la mañana, la misión comercial italiana que preside el diputado Lucioni.

En el muelle, los miembros de la misión eran esperados por el representante del Presidente de la República, por el Sub-Secretario del Departamento de Relaciones Exteriores, por el Ministro y el Cónsul de Italia, por numerosos parlamentarios, por las asociaciones nacionales e italianas y por numerosos miembros de la colonia.

Después de la llegada de la misión Lucioni, se organizó una larga columna que acompañó a los visitantes hasta el Palacio Guanabara, en donde quedó hospedada. Una compañía de Ejército rindió a los visitantes los honores militares y la banda ejecutó la marcha real italiana en medio de las aclamaciones populares.

A las seis de la tarde, la misión estuvo en el Palacio Itamaraty, y visitó al canciller, quien retribuyó la visita.

Hoy Lunes presentará sus credenciales al Presidente de la República, en cuya recepción se observará estrictamente el protocolo. El Martes se efectuará un banquete en el Palacio de Gobierno.

La misión ha continuado visitando la ciudad; en la noche asistió a un espectáculo del Teatro Lírico.

SE DESMIENTE EL RUMOR DE HABER SIDO TORPEDEADO UN NUEVO BARCO BRASILEÑO

RIO DE JANEIRO, 10. — El Ministro de Relaciones Exteriores y el Ministro de Marina desmintieron terminantemente el rumor de que ha sido torpedeado otro navío brasileño. Declararon que el Gobierno tenía el firme propósito de no ocultar ninguna noticia de que tuviera conocimiento.— (Agencia Americana).

LA NAVEGACION MERCANTE DE LOS ESTADOS UNIDOS A SUD-AMERICA

NUEVA YORK, 10.— Mr. Hurley, Presidente del Departamento de Navegación, en un discurso que pronunció en la Universidad de Notre-Dame, en Southbend, en el Departamento de Indiana, al hacer una revista del programa de la Marina mercante, hizo las siguientes declaraciones:

"Si en 1919 y en 1920 los Estados Unidos tienen el tonelaje que tienen en proyecto, podrán establecer un servicio semanal de Nueva York, Río de Janeiro, Montevideo, Buenos Aires y Caracas y otro entre Colombia, Ecuador, Perú y Chile. Dos buques rápidos de pasajeros con pabellón norte-americano, agregó Mr. Hurley, hacen ahora el servicio entre Nueva York y Valparaíso, en 18 días, en lugar de 27 como estaba acostumbrado. Todos nuestros vecinos de la América del Sur y Central, añadió, tendrán a su disposición los mejores servicios de pasajeros; los buques de carga que proyectamos construír, serán a entera satisfacción de las necesidades, y permitirá distribuír el mercado mundial a tasas ventajosas sus maravillosos recursos".

LAS POSIBILIDADES COMERCIALES DE SUD-AMERICA

LONDRES, 10.— "The Financier" dice:

"Una impresión exagerada de los momentos políticos de Sud-América sobre el público inglés nos ha impedido conceder suficiente atención a las muchas posibilidades comerciales en ese continente. Esta atención ha sido descuidada, excepto a los negocios ferrocarrileros. La guerra ha operado un cambio y el envío reciente de la misión de Bunsen demuestra que las personas del gobierno, del Parlamento y hasta las que se encuentran alejadas de los círculos gubernamentales, han ejercido cierta insistencia para que se efectúe esta medida".

LA MISION MEJICANA SE DIRIGE A CHILE

BUENOS AIRES 10. — En el Ministerio del Interior se ha recibido un telegrama que anuncia que la misión mejicana que preside don Luis Cabrera, ha proseguido viaje a Chile.

EL ENCARGADO DE NEGOCIOS DE ALEMANIA VISITA AL CANCILLER ARGENTINO

BUENOS AIRES 10. — El Ministro de Relaciones Exteriores recibió hoy la primera visita de protocolo del Encargado de Negocios de Alemania, conde de Donhoff.

LA ESCUADRA NORTE-AMERICANA LLEGARA EN POCOS DIAS A BUENOS AIRES

BUENOS AIRES, 10.—En estos días llegará a las aguas argentinas la escuadra norte-americana que comanda el almirante Capertown. El jefe de la flota americana vendrá a este puerto junto con algunos buques de su mando. Después seguirá viaje a Valparaíso, en donde rendirá honores a los restos del Embajador en Washington, señor Aldunate Bascuñán.

Economía y finanzas en la guerra

LA CONTRIBUCION SOBRE LOS BENEFICIOS DE LA GUERRA EN ALEMANIA

AMSTERDAM 10. — "Die Reinische Westfalische Zeitung" dice:

"Es probable que en breve se llegue a un compromiso entre el Reichstag y el Gobierno para alzar la contribución sobre los beneficios de la guerra en el curso del año actual y al comienzo del próximo.

"El aumento de las contribuciones, comparadas con las de tiempos de paz, deben dar, según los cálculos más aproximados, 800 millones de marcos.

"El impuesto sobre la propiedad gravará a las que valgan de 15.000 marcos para arriba, las cua-

INGLATERRA COMPRA TODAS LAS LANAS DE ISLANDIA

ESTOCOLMO, 10.— El diario "Handelsting" anuncia que los gobiernos de Gran Bretaña y de Dinamarca, han firmado un acuerdo, según el cual, Inglaterra compra todas las lanas de Islandia.

LA EMISION DE BONOS DE GUERRA DEL BANCO DE INGLATERRA

LONDRES 10. — El Banco de Inglaterra, durante la semana que terminó el Sábado 8 de Junio, ha emitido 32.822.000 libras esterlinas en bonos nacionales de guerra. El aumento sobre la semana anterior ha sido de 16 millones de libras.

ROSS' CERTIFIED
SOAP

JABON CERTIFICADO DE ROSS

MEDICINAL E HIGIENICO

EXQUISITAMENTE PERFUMADO

El Jabón Certificado de Ross conserva su dureza y su perfume hasta el final de la pastilla. Ud. observará los efectos curativos de este Jabón usándolo diariamente, su cutis se suavizará, hace desaparecer las manchas, barros y espinillas, las quemaduras producidas por el sol, en una palabra mejora notablemente el cutis.

Por sus cualidades medicinales y antisépticas, se considera como cosa indispensable en el hogar.

Fíjese Ud. que cada Jabón debe obtener estampada la misma marca de las Píldoras de Vida del Dr. Ross, sus fabricantes.

The Sydney Ross Company, lo garantizan

DE VENTA EN TODAS PARTES.

La guerra germano-americana

LA COOPERACION DE LOS NORTE-AMERICANOS EN LA GUERRA INQUIETA A LOS ALEMANES

PARIS, 10.— En "Le Liberté" el coronel Rousset declara que la cooperación de los Estados Unidos se desarrolla rápidamente en una forma brillante, hasta el punto que impresiona enormemente a los espíritus de allende el Rhin. Agrega que esta impresión se intensifica, a causa de que los norteamericanos se organizan de la manera de poder administrar doscientos mil hombres mensualmente a los aliados.

La guerra en Asia y Africa

COMUNICADO BRITANICO

LONDRES 10 (Oficial). — En el frente de operaciones de la Palestina, el 8 de Julio nuestras tropas del sector de la costa efectuaron una operación en detalle, coronada por el éxito. Se apoderaron de una parte de un sector de trincheras enemigas en un frente de poco más de una milla, así como de varios puestos de observación del enemigo. Los ataques efectuados por los adversarios, apoyados por un fuerte bombardeo, fueron rechazados.

Nuestras tropas lograron consolidar nuestra nueva línea en Hedjaz.

Las fuerzas árabes ejecutaron una incursión contra el ferrocarril de la vecindad de Toweira, a 105 millas al noroeste de Medina. Un tren fué destruído y algunos pequeños acueductos de la vía férrea y las líneas telegráficas quedaron inservibles.

La guerra en el Mar

HUNDIMIENTO DEL VAPOR NORTE-AMERICANO "PINAR DEL RIO"

WASHINGTON, 10.— Un submarino alemán hundió esta mañana al vapor norte-americano "Pinar del Río", a 70 millas de la costa norte-americana. El capitán del barco y 17 tripulantes faltan. 16 hombres han desembarcado en la costa de Virginia.

ATAQUE A UN VAPOR FRENTE A IRLANDA

LONDRES 10. — Se ha recibido de Belfast un despacho que dice:

"Un vapor destinado a Inglaterra fué torpedeado por un submarino, pero no se hundió, y logró llegar a un puerto de Irlanda.

"Tres hombres de la tripulación fueron muertos por la explosión del torpedo.

"La tripulación abandonó el barco en el mismo momento de producirse el ataque, el que fué llevado a efecto durante la noche; pero, al llegar el alba, viendo que el buque no se había hundido, volvió a bordo.

"Durante el salvamento, tres tripulantes desaparecieron".

HUNDIMIENTO DE UN VAPOR NORTE-AMERICANO

WASHINGTON, 10. — El vapor norte-americano "Pinar del Río" fué hundido por un submarino enemigo a 70 millas de la costa del Estado de Maryland, ayer en la mañana. Se ha perdido el bote en el cual iban el capitán y 17 tripulantes. 16 marineros desembarcaron en la costa de Virginia.

El hundimiento del "Koningen Regente'

Comentarios del "Nieuwe Courant"

AMSTERDAM, 10. — Refiriéndose al hundimiento del "Koningen Regente", el diario "Nieuwe Courant", dice:

"El hundimiento del buque hospital "Koningin Regente" ocurrió en circunstancias que excluyen toda posibilidad de error de parte del comandante del submarino. Ningún comandante de estos barcos ignora los motivos de por qué los barcos hospitales cruzan a menudo el Mar del Norte. Además, las autoridades alemanas han dicho en repetidas ocasiones que los barcos de rueda son fáciles de reconocer debido al sonido peculiar que hacen las ruedas al girar en el agua.

Por último el "Nieuwe Courant" dice que Holanda debe entablar una enérgica reclamación ante el gobierno de Alemania.

LA CONSTRUCCION DE BARCOS MERCANTES EN NORUEGA

LONDRES, 10. — "The Associated Press" ha recibido de Copenhague la siguiente información:

"La construcción de barcos mercantes efectuada en Noruega en el mes de Mayo excede de los hundimientos efectuados al primer tiempo de la guerra, el que alcanzó a 17,800 toneladas. El total de tonelaje construído ahora asciende a 19,217.

La campaña submarina alemana

EN AGUAS NORTEAMERICANAS

Comentarios de "Die Norddeutsche Zeitung"

AMSTERDAM 10. — "Die Norddeutsche Zeitung", comentando las operaciones de los submarinos que operan en los Estados Unidos, dice:

PAPELERIA "LA MODA"

Se trasladó a San Diego 89. Gran surtido de papeles finos y baratos.

89 — SAN DIEGO — 89

4444-12-f

"El principal cuidado, al emprender nuestra campaña submarina en el continente norteamericano, es el apoyar la ofensiva de nuestras tropas en Europa.

"Los submarinos han llevado la guerra a las costas norteamericanas con el objeto de cazar a los transportes norteamericanos en los puntos cercanos de su partida, porque no siempre es fácil el encontrarlos en el mar abierto o atacarlos en aguas europeas.

"El pueblo alemán desea a sus bravos marineros buena suerte y un completo triunfo en su misión".

EL HUNDIMIENTO DEL "PINAR DEL RIO"

NUEVA YORK, 10.—El vapor norte-americano "Pinar del Río" no fué torpedeado sino que se hundió por los disparos que se le hizo desde un submarino. La tripulación quedó abandonada hasta que 10 horas después fué tomada por un barco noruego.

HUNDIMIENTO DEL VAPOR NORTE-AMERICANO "MAUBAN"

NUEVA YORK, 10.—El vapor norte-americano "Mauban" fué hundido frente a la costa de Italia a fines de Mayo. 26 de sus tripulantes llegaron en otro vapor.

EL HUNDIMIENTO DEL "KONINGEN REGENTE"

BERLIN 10. — Oficialmente se declara que la cuestión con Holanda relativa a la seguridad de tránsito a los barcos con prisioneros, es algo completamente aparte de la cuestión originada por el hundimiento del "Koningen Regente".

El proceso Caillaux

EL ASUNTO CAILLAUX

Declaraciones del Comisario de Delegaciones Judiciales

PARIS, 10.—capitán instructor M. Bouchardon tomó hoy declaración a M. Darru, comisario de las delegaciones judiciales sobre el viaje de M. Caillaux a Italia.

Las discusiones sobre paz

SOBRE LA CONFERENCIA DE INTERCAMBIO DE PRISIONEROS ENTRE ALEMANIA E INGLATERRA

LONDRES, 10.— "The Morning Post" ha recibido la siguiente información de Amsterdam:

"Han circulado rumores de que la delegación alemana a la conferencia de intercambio de prisioneros con Inglaterra, tratará de sondear el terreno para negociar la paz. Una alta autoridad británica, ha declarado sin embargo que la delegación británica se limitará extrictamente a dar cumplimiento al programa que le ha trazado el Gobierno y que el momento es inoportuno para hablar de paz.

El viaje de los submarinos

(De nuestro corresponsal, por cable)

La partida a Santa Elena

PANAMA, 10.— Mañana al amanecer la escuadrilla se hará a la mar con destino a Santa Elena, en el Ecuador.

Desde dicho puerto, después de cuatro días de permanencia, que se emplearán en las indispensables inspecciones de las naves, la flotilla pondrá proa a un puerto chileno que aún no se ha determinado.

La moralidad y la salubridad en el Istmo

El gobierno panameño ha contestado a la nota que le enviaron recientemente las autoridades norte-americanas respecto de la moralidad y la salubridad públicas de las ciudades del Istmo. Promete buscar un acuerdo con dichas autoridades para remediar la situación actual.

Es para Ud. una garantia

hacer sus pedidos de billetes de la

LOTERIA NACIONAL ARGENTINA

a la Agencia chilena LEONIDAS ROJAS, que goza de un enorme prestigio por la rapidez y corrección con que atiende todos los encargos que se le hacen.

La Casa LEONIDAS ROJAS, establecida en Buenos Aires en la calle Corrientes 435 y 443 es la preferida del público por ser chilena y porque hasta la fecha es la que ha enviado mayor cantidad de premios a Chile.

Atiende cualquier pedido desde un décimo o quinto, y a cada comprador remite un ejemplar de la lista oficial del sorteo en que ha tomado parte.

Las remesas de dinero pueden hacerse en billetes chilenos o argentinos por valor declarado: en letras a la vista o moneda argentina contra cualquier Banco de Buenos Aires, en francos solamente por giro postal o en billetes de lotería premiados.

SORTEOS DE JUNIO

Junio 14: de 100,000 nacionales.— El billete entero vale: $ 24 argentinos, 40 chilenos ó 53 francos. Un quinto: $ 6 argentinos, $ 10 chilenos ó 14 francos.

Junio 21 y 28: de 80,000 nacionales.—El billete entero vale: $ 19 argentinos, $ 32 chilenos ó 42 francos. Un quinto: $ 5 argentinos, $ 9 chilenos ú 11 francos.

Todas las órdenes deben enviarse por carta certificada a

LEONIDAS ROJAS

Corrientes 435-443. - Casilla 1047. - Buenos Aires

4008-30-f

El prusianismo y la paz

Reflexiones de Mr. Lansing

rl U?ivae-ma :ehasta etaoi mw

SCHENECTADY, 10.— El Secretario de Estado, Mr. Lansing, en un discurso que pronunció como canciller honorario, de "The Unión College", al hacerse cargo de su puesto para 1918, declaró que el prusianismo y la idea de una paz duradera no podrían conciliarse. Agregó que era imposible vislumbrar una paz por medio de compromisos; citó numerosos ejemplos de la actitud hipócrita y de la mala fe alemana, especialmente en el curso de los comentarios sobre la cuestión submarina.

Afirmó que ni los norte-americanos más instruídos tenían ideas de la actitud asumida por el prusianismo.

ESTA ES LA EPOCA ADECUADA

para hacer los encargos de plantas al CRIADERO DE ARBOLES DE SANTA INES.

Haciendo Ud. sus encargos con tiempo, obtiene el máximum de ventajas. Pida hoy mismo el Catálogo, cuidando de remitir por giro postal o estampillas la suma de $ 1.20. Lo recibirá a vuelta de correo. Diríjase al Administrador, Nos, o al Agente General señor Eladio Vicuña, Agustinas 1150, Casilla 1417. Santiago.

2802-28-f

Informaciones generales

La crueldad en los procedimientos de guerra

El uso del "gas mostaza"

PARIS, 10.—"Le Petit Journal" constata que los alemanes, que introdujeron en esta guerra procedimientos de crueldad desconocidos hasta el presente, los han agravado en los últimos tiempos en una forma casi increíble.

"Le Petit Journal" dice:

"Los enemigos usan sobre todo obuses hiperitados, cuyo gas, llamado por los soldados aliados "gas mostaza", produce grandes y dolorosas ampollas en diversas partes del cuerpo. Durante mucho tiempo tuvimos escrúpulos, pues opinábamos que la guerra no excluye los sentimientos de nobleza de los combatientes. Finalmente, hemos tenido que darnos cuenta de la evidencia y hace poco tiempo que hemos demostrado a los alemanes que estamos listos para proceder desde el mismo punto de vista, devolviendo ojo por ojo y diente por diente".

LA ENTRADA DE TURQUIA Y BULGARIA A LA ALIANZA AUSTRO-ALEMANA

AMSTERDAM, 10. — "Die Deutsch Tages Zeitung" anuncia que la entrada de Bulgaria y Turquía a la alianza austro-alemana es un hecho realizado.

LLEGADA A ESTADOS UNIDOS DEL EX-GENERALISIMO DEL EJERCITO RUMANO

NUEVA YORK, 10. — A un puerto del Atlántico ha llegado el general Berthelot, ex-jefe de la misión militar francesa en Rumania y ex-generalísimo del ejército rumano. El viaje de este distinguido personaje se efectuó a bordo de un vapor francés.

DISCURSO PRONUNCIADO POR EL NUEVO PRESIDENTE DEL REICHSTAG

AMSTERDAM, 10.—El discurso pronunciado por el nuevo presidente del Reichstag, Herr Fehrenbach, al ocupar su cargo, fué muy aplaudido. Entre otras cosas dijo:

"Aparentemente nos encontramos haciedo frente al período más álgido de la guerra. M. Clemenceau ha descrito la situación como terriblemente seria, y ha dicho que la única esperanza que tiene en la actualidad es la ayuda de los norte-americanos. Nosotros y nuestros aliados no necesitamos de fuerzas extrañas, pero contamos con la invencible fuerza del ejército alemán y con la incansable constancia del pueblo de este país. Es por esto que nadie en el mundo puede creer que un ejército que ha conseguido luchar con ventaja con los más grandes ejércitos de la Europa, reforzados por los canadienses, australianos, asiáticos, vaya ahora a retroceder ante el ejército que tal vez mande Norte-América en nuestra contra.

"Si desean los franceses ver que toda una de las más bellas partes de Francia puede convertirse en un campo de batalla debido a la participación de los norte-americanos, la responsabilidad de los sufrimientos que tengan que sobrellevar no será de nosotros sino que recaerá exclusivamente sobre ellos.

"Con ánimo inquebrantable, con ánimo de acero haremos frente a la última fase de esta enorme lucha."

LA CONFERENCIA GERMANO-BRITANICA DE LA HAYA

Discurso del Ministro de Relaciones de Holanda

LONDRES, 10. — La Agencia Reuter ha recibido de La Haya la siguiente información:

"Los delegados británicos y germanos, al entrar al recinto donde se celebrará la conferencia relativa al canje de prisioneros, no se estrecharon las manos sino que se limitaron a saludarse con una inclinación de cabeza. Un momento antes el Ministro de Relaciones Exteriores de Holanda, señor Loudon recibió a ambas delegaciones en habitaciones vecinas y las llevó en seguida al sitio de las deliberaciones donde pronunció un discurso, deseándoles buen éxito en su misión.

El mayor general Friedrich contestó el discurso en representación de la delegación alemana y sir George Cave por la delegación británica. Ambos dieron las gracias a Holanda por lo que había hecho por los prisioneros.

LA UNIDAD DEL COMANDO EN LOS IMPERIOS CENTRALES

AMSTERDAM, 10.—"Die Deutsche Tageszeitung", publica la siguiente información:

"La unidad del comando que de Alemania se extendió al Austria abarca en la actualidad a Bulgaria y a la Turquía. El Consejo Supremo de Guerra de los Imperios Centrales, tiene derecho para hacer los cambios y traslados de tropa que estime más convenientes. Esto se acordó en la reciente visita que el premier Burian hizo a Constantinopla y a Sofía.

LA VIRUELA EN ALEMANIA

LONDRES, 10. — "The Times" ha recibido de La Haya la siguiente información:

"Un neutral que acaba de llegar de Alemania ha manifestado que la epidemia de viruelas hace estragos entre los operarios de Krupp. Diariamente se producen de 4 a 5 casos fatales. Se ha obligado a vacunarse a todos. Se atribuye la causa de la epidemia a la mala alimentación de la población y las deficientes condiciones sanitarias.

LA PRISION DEL CABO BRITANICO DOWLINGS

LONDRES, 10.— En la última sesión de la Cámara de los Comunes, Mr. Macpherson declaró que el prisionero que había sido detenido después de haber desembarcado de un submarino alemán en la costa de Irlanda, era el cabo Dowlings, que comparecerá ante el Consejo de Guerra por haber ayudado al enemigo.

EL PROYECTO ESPAÑOL DE REFORMAS MILITARES Y LA GUERRA EUROPEA

MADRID 10. — El ex-Ministro de la Guerra, señor La Cierva, al discurrir sobre el proyecto de reformas militares, ha declarado que es absolutamente necesario para el Ejército la aprobación de estas proposiciones, dado el estado actual del conflicto europeo. Agrega que cree que la constitución de una sociedad de las naciones es imposible.

LA LLEGADA DE LOS MINISTROS BELGAS A ROMA

Recepción popular que se les tributa

ROMA, 10.—En un tren especial llegaron a esta capital, a las 11 de la mañana, los Ministros belgas M. Goblet, Wiart, Delville y Van der Velde. La estación se encontraba empavesada y llena de flores.

La banda de Granaderos ejecutó diversas marchas durante la recepción de los representantes belgas. En el andén de la estación se encontraban esperando a los distinguidos huéspedes el premier señor Orlando, el Canciller barón de Sonnino, el Ministro de Bélgica, M. Brabancone, numerosos diplomáticos, diputados, senadores, y políticos, el general Horel y numerosas otras personalidades.

Después de las presentaciones, los Ministros belgas junto con el premier Orlando y el Canciller barón de Sonnino, ocuparon los automóviles del gobierno y se dirigieron al hotel Excelsior.

Un gentío enorme aclamó entusiastamente a los visitantes durante el trayecto de la estación al hotel.

Los manifestantes acompañaron a los ministros de Bélgica hasta su hospedaje, donde los gritos de ¡viva Bélgica! hicieron salir a los representantes de la nación amiga a los balcones.

Numerosas asociaciones particulares participaron en esta manifestación.

CIOS PRESTADOS POR LAS MUJERES EN FRANCIA

PARIS, 10.— El presidente de la Cámara de Diputados, M. Deschanel, presidió la ceremonia de distribución de medallas a las mujeres que se han distinguido en los trabajos agrícolas después del principio de la guerra.

M. Deschanel pronunció un discurso elogiando a las mujeres que con su dedicación contribuyeron a la defensa de la patria.

M. CLEMENCEAU CONTESTA EL TELEGRAMA DEL PREMIER BELGA

PARIS, 10.—El primer Ministro M. Clemenceau ha enviado un telegrama al nuevo primer Ministro de Bélgica para agradecerle la manifestación de simpatía demostrada en su último telegrama. M. Clemenceau afirma en su telegrama la fraternal solidaridad de Francia y Bélgica y dice textualmente:

"Bélgica será un verdadero símbolo de libertad."

UN AEROPLANO ALEMAN ATERRIZA EN NANTES

PARIS, 10.—Un aeroplano alemán falto de bencina, aterrizó en las cercanías de Nantes; el aviador fué hecho prisionero.

SUIZA

LA REPRESENTACION DE CHILE EN SUIZA

BERNA 10. — Chile no ha establecido Legación en Suiza, pero el Ministro señor Marcial Martínez de Ferrari presentó sus credenciales al Presidente de la República.

ITALIA

FALLECIMIENTO DE ARRIGO BOITO

ROMA, 10.—Hoy falleció repentinamente, a las 11.30 de la mañana, en un sanatorio, el famoso compositor y poeta, Arrigo Boito.

ESPAÑA

MADRID, 10. — **La emigración española después de la guerra.**— Los diarios tratan extensamente el peligro de la corriente emigratoria después de la guerra y demuestran que es necesario que el Gobierno tome algunas medidas inmediatas para retener en el país a los españoles, especialmente a los hombres. Uno de los diarios declara que la República francesa es la más necesitada de desarrollar una corriente emigratoria española.

El envío de pescado a Madrid.— La corporación de Comerciantes de Pescado ha declarado que recibe las mercaderías con muchas horas de atraso, y que si continúan estas dificultades se suspenderá el envío de pescado a Madrid, lo que producirá un grave conflicto.

VALLADOLID, 10. — **Granizadas.**—En numerosos pueblos de las cercanías de Alicante, se han desencadenado enormes tempestades que han causado grandes daños en los campos.

BARCELONA, 10. — **Desgracia.**—En la calle Palmas se volcó un tranvía que conducía a numerosos pasajeros. Dos jóvenes modistas resultaron heridas y su estado es grave. El conductor del tranvía huyó para evitar que fuera lynchado. La policía tuvo que emplear gran energía para impedir que se quemara el tranvía.

MEMORANDUM

TURNO MEDICO DESDE EL 9 AL 16 DE JUNIO DE 1918

Servicio médico nocturno permanente

Dr. Guillermo Besoaín, Lira 80.

Dr. Domingo Rojas M., Arturo Prat 341.

Boticas de turno permanente

Botica Alemana, Catedral 1990. Hasta las 12 de la noche.

Farmacia Moderna, San Diego 255. Hasta las 12 P. M.

Botica Española, Ahumada 318. Hasta las 12 P. M.

Boticas de turno semanal

1.a Comisaría, Botica Portal Mac-Clure, Portal Mac-Clure 405.

2.a Comisaría, Botica Americana, Delicias 84.

4.a Comisaría, Botica Arturo Prat, Arturo Prat 1405.

7.a Comisaría, Botica Truccios, San Pablo 2796.

8.a Comisaría, Botica Alemana, Delicias 2196.

11.a Comisaría, Botica Unión, Delicias 3998.

Dispensario Municipal de Ojos

21 de Mayo 532. Atendido por el Dr. García C. Funciona los Martes, Jueves y Sábados, de 4 a 5 P. M.

Servicio municipal de vacuna

Oficina Médicos de Ciudad.—Atendido por el Vacunador don Guillermo Saavedra, diariamente de 1 1|2 a 3 1|2, excepto los Sábados, de 9 a 12 M.— Atiende también llamados particulares.

Turno judicial

Juez del Crimen de Turno, el del 4.o Juzgado, don Francisco Santapau, Alonso Ovalle 1054.

Promotor Fiscal, don Adolfo Calderón S., Palacio de los Tribunales, tercer piso.

Médicos de ciudad

Don Francisco Landa Z., Rosas 1050.

Don Pedro N. Barros Ovalle, Santo Domingo 1243.

ARGENTINA

BUENOS AIRES, 10.— **La salud del general Richieri.**— El general Richieri ha sido sometido a una delicada operación quirúrgica. El resultado ha sido satisfactorio.

La casa del general Richieri ha sido muy visitada.

Condolencias del Gobierno por la muerte del Arzobispo de Santiago.— El Ministro de Relaciones Exteriores ha dirigido al Ministro en Chile un telegrama para encargarle que presente al Gobierno y al Cabildo de Santiago las condolencias del gobierno argentino por el fallecimiento del Arzobispo señor González Eyzaguirre.

URUGUAY

MONTEVIDEO, 10. — **Los restos del ex-Ministro del Uruguay en Estados Unidos.**—Ha llegado a este puerto el acorazado norte-americano "Nebraska" que conduce los restos del ex-Ministro de del Uruguay en Washington, señor De Pena.

BOLIVIA

LA PAZ, 10.— **Descubrimiento de un crimen.**— Se ha descubierto un horrible crimen perpetrado en la persona de un turco. La policía hace activas investigaciones por descubrir a los autores.

Manifestación a distinguidos caballeros chilenos.— Doña Laura Reyes de Calvo ofreció hoy un té a don Joaquín Santa Cruz Ossa y a don Gonzalo Santa Cruz Wilson, distinguidos huéspedes chilenos.

Nuevo secretario de la Legación de Chile.— Don Eduardo Ruiz Vergara, ex-secretario de la Legación de Chile, ha presentado al Ministro de Relaciones Exteriores a don Eduardo Solís Vergara, nuevo secretario de la representación chilena. Ambos diplomáticos visitaron a los demás Ministros de

El viaje del Ministro de Relaciones a la costa.—Prepara su viaje a la costa, el Ministro de Relaciones Exteriores, señor Mujica.

La desaparición de un funcionario de Correo.—Se continúa ignorando el paradero de don Edmundo Vega, jefe de la Sección Giros del Correo de Cochabamba.

La epidemia de la fiebre tifoidea.—La población se encuentra alarmada por el desarrollo de la epidemia de la fiebre tifoidea.

PERU

LA CESION DE ELEMENTOS DE AERONAUTICA DE GRAN BRETAÑA A CHILE

LIMA, 10.— "El Comercio", al ocuparse del obsequio de Inglaterra a Chile de 50 aeronaves de combate, dice:

"No podemos explicarnos de las razones que hayan mediado para que el Gobierno británico se creyera precisado a poner a Chile en aptitud de servirse de elementos bélicos tan importantes como los proporcionados, pero indudablemente el hecho despertará recelos en estos pueblos de América, ya que es imposible mirar tranquilamente, en plena paz, que adquiera nación alguna de nuestro hemisferio elementos de guerra tan apreciables, cuando no se explica la aplicación que puedan tener en el porvenir".

Ministro Plenipotenciario en Suiza.— Ha sido nombrado Enviado Extraordinario y Minitsro Plenipotenciario en Suiza, ad-honorem, el Dr. Pablo Minbela.

La exportación de semilla de algodón a Chile. — Varios diarios han intensificado la propaganda para que se impida la exportación de pepitas de algodón a Chile, y refutan las argumentaciones sustentadas por el ex-Cónsul en Valparaíso, don Ricardo Colmenares.

El precio del carbón vegetal en Paita.— Ha sido fijado en un sol cincuenta centavos, el precio máximo del saco de 105 libras de carbón vegetal puesto a bordo en el puerto de Paita.

Se ha autorizado al Municipio para que señale el precio en el resto de la República.

La familia del Embajador de Chile en Washington.— En el vapor "Santa Ana" han seguido viaje a Valparaíso la viuda e hijos del Embajador de Chile en Estados Unidos, señor Aldunate Bascuñán.

TOSTADORA

para café, máquina grande, en buen estado, se compra. También se necesita un molino para café tostado.

Pago al contado. Ofertas por escrito a

C. B., CASILLA 1087, SANTIAGO

con especificaciones completas.

4567-12-f

CHANCACA TRUJILLO

DE CLASE SUPERIOR

Ofrecen para entrega inmediata

Hörmann y Cía. BANDERA 559

4213-19-f

Cola Especial

LLEGÓ NUEVA REMESA

Para clarificar vinos blancos y tintos

A PRECIOS MUY CONVENIENTES

RAAB, BELLET y Cía SANTIAGO, Estado 235 TALCA, Comercio 840

CHACRA SUBERCASEAUX

Dentro de poco saldrá a la venta el **Pinot-Centenario de 1910,** con 4 años de vasija y 4 de botella. El precio será sólo de 36 pesos el cajón, y la calidad es semejante a cualquier vino de Francia.

Depósito: AGUSTINAS 1177

VALPARAISO

Asamblea Radical de Valparaiso

Comisión para tratar de la unificación del Partido.—El fallecimiento de don Roberto Ahumada

La última sesión fué presidida por don Benjamín Manterola y asistieron a ella numerosos asambleístas.

El señor Víctor Vásquez Munita protesta de las publicaciones de "La Unión" en contra del Director General de Instrucción Primaria, señor Darío Salas

Hace referencia también hacia la actitud del señor Roberto Ahumada, caballero cuyo fallecimiento ha sido tan lamentado, quien en su testamento establece rentas a favor de los estudiantes pobres y para que los mejores alumnos de las instituciones de beneficencia sean enviados a Estados Unidos a perfeccionar sus estudios.

El señor Mac Farland aplaude la actitud del diputado por Antofagasta, señor Pinto Durán, en el acto de prestar el juramento.

El señor Lupercio Arancibia hace indicación para que se envíe una nota al señor Señoret, a fin de que gestione la fundación de otro Liceo de Hombres.

Después de hacer uso de la palabra los señores Vásquez Munita—que manifiesta ser más urgente la creación de un internado—don José D. Vásquez—quien cree absolutamente innecesaria la creación de otro Liceo y pide la institución de una escuela industrial—el presidente cree que las necesidades que a este respecto se manifiestan en Valparaíso podrían salvarse como sigue: 1.o, existencia de un Liceo, aumentando el que existe con mayor número de salas y comodidades; 2.o, crear una Escuela Industrial, que es una de las aspiraciones de Valparaíso; y 3.o, fundar un Internado, a semejanza del que existe en Santiago.

El señor Luis A. Herrera hace el elogio de los atletas chilenos que actuaron en la Olimpiada de Buenos Aires y pide que se haga una erogación para obsequiar un objeto de arte al campeón Jorquera, idea que fué aprobada con nutridos aplausos.

Pide también el señor Herrera que se trabaje para obtener del Gobierno la suma de $ 50,000 para la construcción del Estadio de Playa Ancha, cuyos planos están confeccionados desde antiguo.

Se acordó telegrafiar en tal sentido al diputado señor Señoret.

El señor Vásquez Munita propone que se trate de la idea de unificar el Partido en Valparaíso.

A este respecto la mesa propone:

"Deseosa la Asamblea Radical de Valparaíso, de ver reunidos en su seno a todos los ciudadanos radicales de esta ciudad, acuerda designar una comisión de seis de sus miembros para oir a la comisión ya nombrada por la Asamblea Matta."

Esta proposición fué aprobada y se nombró la siguiente comisión: señores Guillermo Plummer, Benjamín Manterola, Manuel Pickering, José D. Vásquez, Serafín Guerra y Salvador Lavarello.

Esta comisión será asesorada por don Octavio Señoret.

El regidor señor Alberto Navarro manifiesta que tuvo oportunidad de conversar en Santiago con el presidente del Partido a quien propuso que viniese a presidir la primera sesión de las asambleas en caso de unirse, lo que fué aceptado por el señor Quezada.

Partido Liberal de Quillota.—El Partido Liberal Doctrinario de Quillota, en su última sesión, eligió el siguiente directorio:

Presidente honorario, don Guillermo Rivera.

Presidente efectivo, don Carlos de Ferari.

Vice-presidente, don Enrique Aspillaga.

Tesorero, don José Cortés Jofré.

Secretario, don Luis V. Mardones.

Directores: señores Fidel Arredondo, Heriberto Salvach y Francisco Reveco Sotomayor.

Movimiento marítimo. — Ayer entraron:

El vapor Caupolicán, de Iquique, con surtido y consignado a los señores Wiegand y Cía.

El vapor Inca, de Liverpool, con surtido y consignado a la Compañía Inglesa de Vapores.

El vapor Chiloé, de Punta Arenas, con surtido y consignado a los señores Duncan, Fox y Cía.

El vapor Cautín, de Iquique, con surtido y consignado a la Compañía Sudamericana de Vapores.

El vapor Limarí de Lota, con surtido y consignado a la Compañía de Lota y Coronel.

Salieron ayer:

El vapor Lircay para Montevideo, con surtido y despachado por los señores Geo C. Kenrick y Cía.

El vapor Lala para Coronel, directo y despachado por los señores Germain y Sierra.

El vapor Elena para Chañaral e intermedios y despachado por los señores Geo C. Kenrick y Cía.

El vapor Cautín para Corral (Valdivia) e intermedios y despachado por la Compañía Sudamericana de Vapores.

La goleta Teresina para Coquimbo y Carrizal y despachada por el señor Carlos Barroilhet.

La goleta Sofía para Chañaral e intermedios y despachada por los señores Olavarría y Cía.

El remolcador León para Coronel, directo, llevando a remolque a la chata Patria, ambos despachados por los señores Bórquez, Blanco y Cía.

MAYORDOMO

Necesitamos uno para atender la recepción y despacho de maderas en nuestro Desvío. Debe ser competente en el ramo y presentar buenas recomendaciones.

ROBERTO LACOURT Y CIA.
Bandera 60

4573-12-f

TE CRUZ AZUL

VINO SANTA ELENA

Blanco exquisito para ostras.
Tinto fino para banquetes.
Vinos para familias.
Reparto rápido.
Pídase en el centro, a **Bandera 176.**

ALFREDO BLANCHARD

TE CLUB DE LA UNION

TÉ TÉ TÉ TÉ TÉ TÉ TÉ TÉ

Informaciones del país

ANTOFAGASTA

ANTOFAGASTA.— Los submarinos tocarán en Mejillones.—Los submarinos recalarán en Mejillones en donde se preparan grandes fiestas para recibirlos.

La Empresa del ferrocarril hará correr varios trenes especiales desde aquí para llevar a la comitiva oficial y público que concurrirán a los festejos.

La ciudad de Antofagasta ofrecerá un baile a los oficiales y un banquete a la marinería.

La Municipalidad costeará los festejos populares y las demás fiestas serán costeadas por los particulares.

—Se nota cierta preocupación al verse tantas personas que vienen del sur buscando ocupación, siendo aquí escasos los empleos por la difícil situación del comercio y las industrias y por la carestía de la vida.

—El día 15 pasará en el vapor "Santa Ana" la señora Luisa de Aldunate y familia de nuestro fallecido Embajador en Estados Unidos.

ACONCAGUA

LOS ANDES.— "La Gaceta".— Con este título ha comenzado a editarse en esta ciudad un bisemanario de la tarde, que, dice, viene a servir las ideas conservadoras.

COLCHAGUA

RENGO.— El 5.o año de humanidades.—Al señor diputado por Caupolicán, don Jorge Errázuriz Tagle, se ha enviado una serie de felicitaciones por haber obtenido la creación del 5.o año de Humanidades para el Liceo de Hombres de esta ciudad.

LINARES

SAN JAVIER.—Prófugos aprehendidos.— Hace días, se fugaron de la Cárcel pública los reos Candelario 2.o Godoy y Julio Olea, procesados por hurto y robo con violencia.

De las numerosas diligencias que se practicaron para aprehender a los prófugos, y en las cuales anduvo personalmente el alcalde, señor Alejandro García, sólo pudo averiguarse que ambos reos habían tomado el camino para Chanco, punto donde uno de ellos tenía sus parientes.

El señor García, cuya conducta en este caso es digna de encomio, se dirigió a las autoridades de Chanco y a algunos amigos pidiéndoles la captura.

Primero cayó Godoy, quien, según noticias, tiene también diversas cuentas que saldar con la justicia de Chanco, y hace dos días se logró aprehender al reo Olea.

Ambos reos volverán a la Cárcel en dos o tres días más.

Gobernador.— Previo juramento que prestó ante el señor Intendente de la Provincia, ha comenzado a ejercer sus funciones de Gobernador el señor don Víctor Parra Garrido.

CONCEPCION

CONCEPCION. — Una importante donación.— Los miembros de la colonia española de esta ciudad han hecho al Comité Pro-Universidad y Hospital Clínico una significativa donación, ascendente a la suma de mil pesos.

Fiesta italiana.— El Domingo último se verificó en el Centro Italiano el Té-Concierto y de beneficencia que se había organizado para el aniversario del Estatuto.

BIO BIO

LOS ANGELES.— En la Municipalidad.— Se ha producido cierta tirantez de relaciones entre algunos miembros de la mayoría municipal. Debido a un incidente producido entre el Alcalde señor Heriberto Brito y el secretario señor Martínez Rozas, este caballero ha presentado su renuncia a la I. Corporación.

VALDIVIA

VALDIVIA.— Fallecimiento en Corral.— Ha fallecido en el vecino puerto de Corral el señor Clemente Rojas, persona respetable de aquella localidad.

Certificado

DR. J. S. PALMER,
New York U. S. A.

"Certifico: que durante más de dos años he usado la **Inyección Americana Ideal** en el tratamiento de enfermedades de las vías urinarias de ambos sexos, en el Instituto a mi cargo, **con resultados sorprendentes, llegando a comprobar que en los casos de gonorreas, este medicamento produce completa mejoría en sólo tres o cuatro días, siendo curables, con la misma eficacia, todos los casos de blenorragias, sólo en el doble del tiempo señalado,** según consta de más de 4,000 boletines que existen archivados en este establecimiento El presente lo doy a solicitud de los fabricantes para los fines que les convengan.

(Firmado): DR. PALMER."

Con un sólo frasco tendrá Ud. la medicina completa de su enfermedad.

De venta en la Botica Bristol, Ahumada 323; y por mayor y menor en la Casa Fellers, Bandera 767, únicos representantes para Sud-América. — Para pedidos postales contra reembolso, de provincias, dirigirse al gerente de la Casa Fellers, Casilla 2111. 14-f

ISMAEL TAPIA MUÑOZ
y ALBERTO MARTY M.
Corredores de Comercio
MORANDE 450 - CAS. 2953
Préstamos hipotecarios, Propiedades, Seguros, Construcciones. 5-g

ALHAJAS

en nuestro departamento de joyas de ocasión estamos vendiendo anillos, rositas y prendedores con brillantes y piedras preciosas a precios desconocidos hasta ahora.

Relojes oro para señoras, desde $ 25.

Id. para hombres, desde $ 55.

Cadena oro 14 y 18 kts. por el valor de la chafalonía.

La Equitativa

DELICIAS 851 AL 857
Entre Estado y San Antonio

4229-13-f

CUARTA CONFERENCIA DEL Dr. BAER EPSTEIN

Acaba de llegar el doctor Baer Epstein, de regreso de Concepción, donde ha obtenido un gran éxito con sus conferencias y propaganda sobre el movimiento cionista, según se nos informa. Su cuarta conferencia está anunciada para el Jueves 13 de Junio, en el salón de la Congregación Israelita, San Diego número 1130, a las 9 P. M.

En esta conferencia, el doctor Epstein hablará sobre el cionismo y su organización, desde su fundación hasta la época actual, y dará a conocer los trabajos prácticos del Comité Ejecutivo en Nueva York, compuesto de cinco grandes personajes y encabezado por Mr. Luis Brandis, juez supremo de la más alta Corte de los Estados Unidos.

A esta conferencia asistirá el secretario general de la Federación Cionista de Argentina, don José Raich, que acaba de llegar de Buenos Aires, y también usará de la palabra.

La entrada será libre.

ENSEÑANZA COMERCIAL

En la tarde se ayer se reunió la Comisión de Enseñanza Comercial en uno de los salones del Ministerio de Instrucción Pública.

Se despacharon diversas solicitudes particulares y algunas propuestas presentadas para nombrar reemplazantes a algunos profesores.

Se dió cuenta a la comisión del movimiento estadístico de los diversos establecimientos de enseñanza comercial de la República.

La comisión se reunirá nuevamente el Lunes próximo.

SÓCIETE SCIENTIFIQUE DU CHILI

Hoy, en la Biblioteca Nacional, a las 6 de la tarde, celebrará sesión de conferencia esta Sociedad.

La orden del día será la demostración que hará en el piano, el maestro chileno don Humberto Allende, sobre una ley de acústica referente a las resonancias; de la cual es descubridor y cuya aplicación vendría a mejorar y enriquecer los timbres de los instrumentos aumentando, su sonoridad. Este estudio ya ha sido bien informado por el profesor de física del Instituto Pedagógico, doctor W. Ziegler.

A primera hora y limitadamente, se hará observaciones a la conferencia de la sesión anterior sobre el Silabario.

La entrada es libre.

"CARAS Y CARETAS"

El siguiente es el resumen del número 1027 de "Caras y Caretas", puesto a la venta ayer, en esta ciudad:

Efemérides, por M. de Vedia y Mitre. — Mi primer estreno, por F. Mertens. — El Uruguay y su Gobierno, por V. Salaberri. — El voto secreto en los colegios. — La ausente, por E. Carrizo. — El teatro en la Argentina, por R. Rojas. — El correo en los Andes, por R. Videla. — Sarrasqueta Comouflet, por Redondo. — Montcavaro se casaba, por M. María Oliver. — Los caminos del país. — Ya llegó el invierno, por Boas del río. — Un carácter y un talento, por A. Vaccari. — Un tipo, por E. Levillier. — El riñón flotante, por el doctor Wilson. — Viruta y Chicharrón, por Sanuy. — Notas artísticas y de actualidad e ilustraciones de Alvarez, Alonso, Bolins, Fortuby, Redondo, Marava, Oñiverta, Sirio y otros.

Lo que queda por vender

EN LA POBLACION

Centro de Nuñoa

PROPIEDAD DEL
BANCO ALEMAN TRANSATLANTICO

SITUADA A LA ENTRADA DE LA GRAN AVENIDA ESQUINA DE IRARRAZAVAL

De los 144 sitios que forman esta población, ya se han vendido 118 y sólo quedan 26 que son los números 1, 18, 22, 23, 24, 25, 26, 27, 28, 29, 30, 43, 44, 45, 46, 47, 48, 49, 52, 53, 54, 55, 58, 59, 63, y 64.

Los que quedan por vender son los más importantes y mejor situados, pues están a la entrada de la Gran Avenida Ñuñoa con frente a esta avenida, a la Avenida Irarrázaval y a la nueva y hermosa Avenida José Domingo Cañas. En ellos se dispone de dos líneas de carros eléctricos a Santiago y de todas las comodidades, de almacenas, colegios, templos, vecindario distinguido y populoso y de los servicios de luz eléctrica, policía, etc., etc.

Tal como los vendidos antes, en éstos se cobra sólo el 10 por ciento al contado y el pago se hace en tres años, dos de ellos sin interés. Los precios fluctúan entre 3 pesos 60 centavos y 12 pesos y medio el metro.

Los interesados pueden dirigirse a Raimundo Valenzuela, Palacios y Cía. encargados de la venta, que tienen sus oficinas en Santiago, Huérfanos 1235, letra G., y en Ñuñoa, Avenida Chile y España N.o 21, casi esquina de Irarrázaval y frente a la misma población, o entenderse directamente con el Banco, Bandera 250.

Los sitios se entregan libres de todo gravamen y con títulos saneados de 30 años.

Para entrar a la población hay que bajarse en el N.o 3078 de la Avenida Irarrázaval, esquina de Avenida Chile y España.

Los funerales del Arzobispo de Santiag

SE EFECTUARAN MAÑANA CON ASISTENCIA DE LOS MIEMBROS DEL GABINETE

Ayer se lleva a cabo con toda solemnidad la traslación de los restos del señor González Eyzaguirre, desde su casa habitación a la iglesia Metropolitana

EL CABILDO ECLESIASTICO ELIGE VICARIO CAPITULAR AL PBDO. DON MANUEL TOMAS MESA

Hondo sentimiento de pesar ha producido en todo el país la triste noticia del fallecimiento del Iltmo. señor Arzobispo de Santiago, doctor don Juan Ignacio González Eyzaguirre.

La prensa ha exteriorizado este sentimiento público rindiendo a la vez merecido homenaje a la memoria del que fué digno y laborioso sacerdote, prelado modesto y virtuoso.

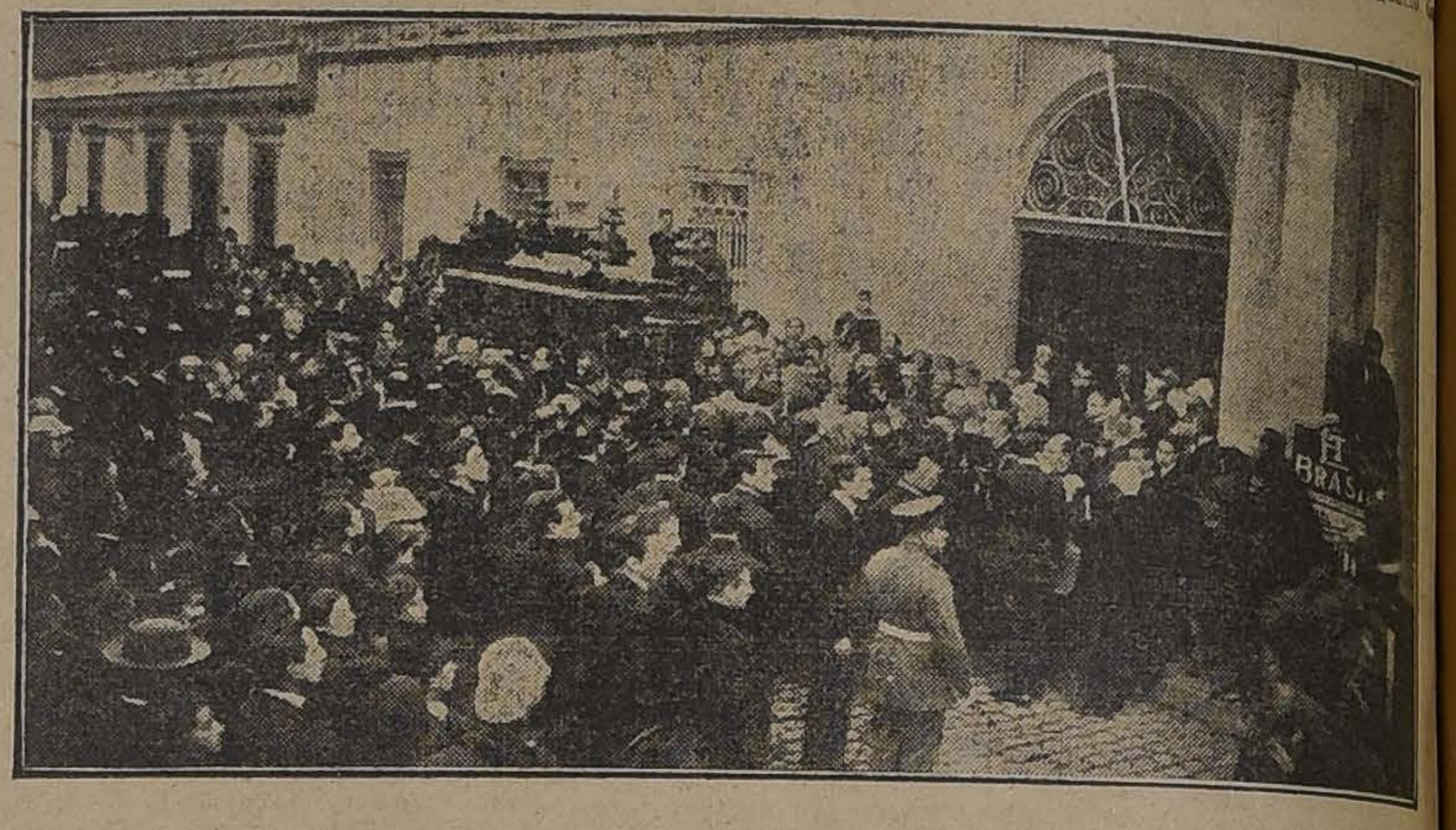

FRENTE A LA CASA DEL SEÑOR GONZALEZ EYZAGUIRRE, AL COLOCARSE LA URNA MO TUORIA EN LA CARROZA FUNEBRE

Traslacion de los restos a la Catedral

La concurrencia a esta ceremonia fué la manifestación más elocuente del aprecio que el bondadoso anciano logró captarse en vida, mediante la constante práctica de sus virtudes.

Como a las tres de la tarde un gentío enorme se encontraba ya ocupando la calzada frente al domicilio particular del señor González Eyzaguirre.

Numerosas sociedades e instituciones se detenían también allí momentos más tarde ocupando sus colocaciones respectivas.

Poco después llegaba la carroza en que debían ser conducidos los restos.

Dispuesto todo para la traslación, los estudiantes católicos, quitaron los caballos a la carroza y solicitaron ser ellos los que conducirían el carro.

Se organizó luego la columna. A la cabeza se colocaron la banda de los Salecianos y el Colegio Salesiano con su estandarte enlutado. Seguían a continuación el Patronato de Santa Filomena, Escuela Rosa Cifuentes, Patronato San Isidro, Colegio de los Sagrados Corazones, Patronato de los Sagrados Corazones, Escuelas Cristianas, Colegio San Pedro Nolasco, Colegio de San Ignacio, Liceo Alemán, Instituto de Humanidades, Sociedad de San José, Unión Nacional, representada por varios de sus centros, Círculo Santa Filomena, Club Obrero Conservador, Liga del Trabajo, Instituto Comercial Zambrano, banda de San Vicente de Paul, Talleres de San Vicente de Paul.

A continuación numerosas congregaciones abrían calle al centro, entonando algunos cánticos.

Entre éstos anotamos a los Hermanos de las Escuelas Cristianas, Padres Capuchinos, Jesuitas, Mercedarios, Lourdes, Santo Domingo, Seminarista y Franciscanos.

En seguida venían ambos cleros, los párrocos, padres pasionistas y luego el Cabildo Eclesiástico.

Al centro desfilaban los estudiantes católicos, Club Domingo Fernández Concha, Centro Católico Recoleta y alumnos del Seminario.

Junto con el Cabildo Eclesiástico venían las altas dignidades de la Iglesia, presididos por el Nuncio Monseñor Nicotra, el Vicario Capitular señor Mesa, los Obispos señores Fuenzalida, Silva Cotapos, Edwards, Gimpert, Muñoz, Valenzuela, Castro, Deán señor Grossi, y otros miembros distinguidos del sacerdocio.

Inmediatamente después seguía la carroza que, como digimos era conducida por los estudiantes católicos.

Llamaba la atención la sencillez severa de la carroza.

Tras los restos y, marchando a pie, iba un grupo de caballeros, entre ellos el Presidente del Partido Conservador y algunos miembros cercanos del extinto.

Cerraban la columna los coches de Gobierno, ocupados por el Ministro de Relaciones señor Feliú, Ministro de la Guerra señor Valdivieso, Sub-Secretario de Relaciones señor Donoso, Secretario del Presidente señor Alfonso Bulnes y Edecán de la Presidencia Capitán de Corbeta señor Caballero.

Más atrás los coches de la familia y numerosos otros acompañantes, entre los que notamos algunos magistrados, senadores, diputados, etc.

En la Iglesia Metropolitana

La Catedral se encontraba a la llegada de los restos enteramente enlutada. Amplios cortinajes negros cubrían las puertas de entrada, como igualmente los costados de las naves laterales del templo.

El altar mayor estaba cubierto por una cortina granate.

En el centro de la nave principal se dispuso el arreglo para la colocación de los restos.

El numeroso acompañamiento a medida que iba llegando, empezó a ocupar el espacioso templo metropolitano.

A la entrada de los restos la capilla de cantores acentuó con sus voces la solemnidad del momento.

Se inició entonces una sencilla ceremonia religiosa, terminada la cual, empezó a retirarse la concurrencia.

El féretro quedó allí a la exposición pública.

Elección de Vicario Capitular

Como se ha dicho los cánones establecen que muerto el Arzobispo se haga cargo del Gobierno Eclesiástico el honorable Cabildo, el cual deberá elegir en el plazo de 8 días al Vicario Capitular.

Es él quien ejerce, en estos casos toda la autoridad eclesiástica, gobernando la Arquidiócesis hasta que el Gobierno designe al sucesor.

Conforme con estas prácticas, a las 10 A. M. de ayer se reunió el Cabildo Eclesiástico en el Palacio Arzobispal para proceder a la elección de Vicario Capitular.

Asistieron a la reunión los prebendados señores don Baldomero Grossi, don Manuel Antonio Román, don Luis Campino, don Manuel Tomás Mesa, don Roberto Tapia, don Cristóbal Villalobos, don Ernesto Palacios Varas y don Daniel Fuenzalida.

En atención a las dudas que habían surgido acerca de si los Obispos señores Gilberto Fuenzalida y Carlos Silva Cotapos podían votar en esta reunión y a las cuales hicimos referencia ayer, estos prelados no participaron en la votación.

No concurrió además el canónigo don Juan Luis Montes.

La reunión del Cabildo fué presidida por el Deán de la Catedral, don Baldomero Grossi.

Hubo un breve cambio de ideas y luego de nombrarse la Junta Escrutadora se resolvió recoger la votación que fué por escrito y secreta.

Impuesto del resultado, el Deán señor Grossi, declaró electo Vicario Capitular al prebendado don Manuel Tomás Mesa.

Acto seguido los miembros del Cabildo se pusieron de pie, y el señor Grossi recibió el juramento del elegido.

Inmediatamente después de la proclamación del elegido, los presentes declararon reconocimiento y obediencia al Vicario.

El señor Mesa, en su carácter de Vicario Capitular, confirmó en sus puestos a todos los miembros del clero y designó como secretario de cámara al presbítero don José Agustín Morán.

El señor Mesa nació en Talca y luego de terminar sus estudios de humanidades se graduó de abogado.

Años más tarde, el 17 de Diciembre de 1881, se ordenó de sacerdote.

Ha sido cura y vicario de Curicó, rector del Seminario de Valparaíso y del de Santiago, Provisor y Promotor Fiscal del Arzobispado, Visitador Diocesano, Canónigo y Vicario General del Arzobispado.

El fallecimiento del señor González Eyzaguirre. — Comunicaciones oficiales

El Cabildo Eclesiástico ha enviado las notas oficiales de estilo, comunicando oficialmente el fallecimiento del Ilustrísimo señor Arzobispo don Juan Ignacio González Eyzaguirre, al Presidente de la República y Supremo Gobierno, al Nuncio Apostólico, Consejo de Estado, Ministro del Culto, de Guerra y Marina, Presidentes del Senado y de la Cámara de Diputados, presidentes de la Corte Suprema, Corte de Apelaciones, Decano Diplomático, Ilustre Municipalidad, Intendente de la Provincia y a los obispos que se encuentran en Santiago.

Damos algunas de estas comunicaciones.

Al Ministro del Culto, señ liú:

"Santiago, 9 de Junio de 19 Cumplo con el triste deber de nicar a US., en nombre y sentación del V. Cabildo E co, el sensible fallecimiento trísimo y Reverendísimo señor bispo Dr. don Juan Ignacio zález Eyzaguirre, ocurrido 8 3|4 A. M. A la vez tengo ra invitar a US. y al pers ese Ministerio a los solemnes rales que se celebrarán en la sia Catedral, el Miércoles 9 A. M. Los restos serán dados de la casa-habitación Iglesia el Lunes 10, a las —Dios guarde a US. — Grossi, Deán."

El Ministerio contestó guientes términos:

"República de Chile de Relaciones Exterio —Santiago, 10 de Jun El Gobierno se ha enter fundo sentimiento de la defunción del muy señor Arzobispo de Santiago Juan Ignacio González cuya confirmación oficial vido V. S. comunicar fecha de ayer. La pérdida tinguido prelado cuyas nales virtudes servían de y ejemplo, no sólo es un la Iglesia chilena, lo es también ra el público en general su influencia patriótica y dora. Tengo especial S. E. el Presidente de la blica de hacer llegar al Deán y Cabildo de la Ar de Santiago, la condolencia bierno, a la cual se asocia to con toda sinceridad— Venerable Deán con toda ción y respeto.—**Daniel Fel**

A la Nunciatura:

"Santiago, 10 de Junio de —Tengo a honra comunicar que, con fecha de hoy, el Cabildo Eclesiástico, ha elegido cario Capitular de esta Arq sis al Pbdo. don Manuel Tomás sa. Después de hacer la de fe y prestar el juramento puestos por derecho, ha posesión de su cargo.—Dios a V. E. Rma. — **Baldomero** Deán.—**Juan Domingo Guzmán** cretario".

Los establecimientos de instru

Con motivo del fallecimiento señor González Eyzaguirre, el terio de Instrucción ha de asueto para los alumnos de los blecimientos de instrucción.

Esta suspensión de clases efectiva para mañana Miércoles.

Los funerales del Arzobis

Los funerales del Arzobispo Santiago Monseñor Juan González Eyzaguirre se efectuarán mañana a las 9 A. M., después unas honras fúnebres que por descanso de su alma se oficiarán la Iglesia Catedral.

A esta ceremonia, según se ha informado, asistirán los Ministros de Estado y el Cuerpo Diplomático, el cual ha sido ya invitado el Departamento de Relaciones Exteriores.

Los Ministros de Estado en Consejo, tomaron, entre acuerdos, el de rendir a Mon González honores de General de visión.

Para esta ceremonia se nos ga advertir que todas las ciones y congregaciones están de hecho invitadas.

Durante el día de hoy

Durante el día de hoy los de Monseñor González Eyza estarán expuestos al público Catedral.

En esta Iglesia, como en más templos de la ciudad, se rán misas a su memoria.

Mascarilla del señor Arzobis

El escultor señor Canut de ha tomado una mascarilla al simo señor Arzobispo.

Dentro de poco hará un bre la ecase de esa mascarilla.

Agua de Colonia
"Imperio"
$ 6.50 EL LITRO
Especialidad.
Huérfanos 817
4128-12-f

Alfombras
DE TODOS TAMAÑOS
a precios de Liquidación
MUEBLERÍA
"PARÍS"
DELICIAS Núm 1141
4173-11 f

LOS SUBMARINOS CHILENOS

Según comunicación del almirante señor Gómez Carreño, la escuadrilla de submarinos chilenos debe haber salido ayer de Panamá con rumbo directo al puerto de Arica.

En este puerto se distribuirán las naves a los diversos puertos chilenas del norte y asimismo se fijará el punto de reunión para hacer la entrada todos, en conjunto, en Valparaíso.

En las ciudades costaneras en que anclarán las naves, se les hará entusiastas recepciones a los marinos.

UNIVERSIDAD POPULAR LASTARRIA

La clase de hoy

Versará sobre Historia de la Civilización. El profesor señor Escobar desarrollará su clase de acuerdo con el sumario siguiente:

"La raza y la nación griegas".— I La raza: Origen, su establecimiento; caracteres dominantes; las colonias. — II La nación: el pueblo griego; su unidad; lazos de unión. — III. La religión: la mitología, las leyendas, caracteres.

Boletines

Se acordó venderlos, en lugar de los Lunes, los Sábados, después de la clase de Física, en la portería de la Universidad.

DEFUNCIONES

Junio 10. — Flor María Sepúlveda, de 3 años; María Martínez, de 1; Luisa Pérez, de 2; José Contreras, de 37; Juan Oliva, de 35; Lucas Reyes, de 34; Miguel Arévalo, de 23; Cornelio Aguilera, de 44; Raimundo Rodríguez, de 38; Guillermo Lavadas, de 11; Eduvina Muñoz, de 35; Laura Villalobos, de 12; Bautista Rodríguez, de 60; Inés González, de 77; Francisca Sánchez, de 48; Rosa Fuenzalida, de 38; Rosa Madrid, de 7; y 4 menores de un año.

Viña Atacama
M. GUERRERO BASCUNAN
Ofrece sus vinos y champagne en
AGUSTINAS 1077
TELEFONO 2963
11-f

EN AUXILIO DE LOS DAMNIFICADOS POR LOS TERREMOTOS DE GUATEMALA

El diputado don Tito V. Lizoni ha presentado a la Cámara un proyecto de ley por el cual se autoriza al Presidente de la República para invertir la suma de veinticinco mil pesos en auxilio de los damnificados por los recientes terremoto de Guatemala.

En el preámbulo de su proyecto dice el señor Lisoni:

"Una de las Repúblicas americanas que mayores vinculaciones de solidaridad mantiene con nuestro país, ha sido últimamente víctima de un pavoroso desastre, que redujo a ruinas su bella y floreciente capital.

Desde los primeros momentos de ocurrida esa catástrofe, la mayor parte de las naciones de nuestro continente acudieron en ayuda de la hermana infortunada; y tanto el óbolo oficial como el óbolo popular, fueron a mitigar las ingentes desgracias de los numerosos damnificados por la serie de terremotos que destruyeron a Guatemala.

Ha sido hasta ahora una práctica que habla muy alto en pro de la confraternidad de las Repúblicas americanas el auxiliarse recíprocamente en sus horas de prueba y de sufrimiento.

Así, el terremoto de Agosto de 1906, que destruyó a Valparaíso y sembró la ruina en otras ciudades chilenas, encontró en nuestras hermanas del Continente un eco de general simpatía y no fué Guatemala de las últimas en concurrir en nuestra ayuda con la expresión de su condolencia y con el testimonio de su generosidad.

Estos antecedentes, y el muy señalado de ser aquella República de la América Central, una de las que nos ha dado mayores pruebas de amistad y que ha patentizado su anhelo cada día más, creciente, por estrechar las relaciones entre nuestros respectivos pueblos y Gobiernos, me ha movido a someter a la consideración de la Cámara este proyecto.

EL DEPARTAMENTO DE RIO BUENO

Se encuentra en esta capital una comisión compuesta por el Gobernador de Río Bueno señor don Lindorfo Alarcón, del primer Alcalde de esa ciudad señor Juan Iribarre y del señor Alejo Larre, que han venido a solicitar del Gobierno arbitre las medidas que estime convenientes para mejorar la situación de ese departamento en el sentido de procurarle medios de comunicación debido a que los que poseía, han sido destruídos por el último temporal.

Como se sabe, este departamento se encuentra actualmente convertido en una isla, debido a que el puente que lo comunicaba con el resto del país, fué destruído por el río Bueno.

La comisión conferenció en la tarde de ayer con el Ministro de Industria señor don Ramón Briones Luco, a quien expuso la situación en que se encontraban los habitantes de Río Bueno. El señor Briones dió al señor Alarcón y acompañantes toda clase de facilidades y al efecto autorizó al Inspector General de Puentes señor don Ernesto Ríos Talavera, para que se pusiera de acuerdo con la comisión.

El señor Ríos manifestó al señor Alarcón, que desde luego solicitaría la suma de $ 6,000 para construir un puente colgante, que será provisorio hasta mientras se construye uno carretero.

La comisión conferenció también con la representación parlamentaria de la provincia, cuyos diputados se comprometieron a presentar a la Cámara de que son miembros un proyecto de ley solicitando la suma de $ 150 mil para la construccion de un puente que preste toda clase de garantías.

JUSTICIA DE MENOR CUANTIA

Presidida por el Ministro de Justicia señor don Pedro Aguirre Cerda, se reunió en la tarde de ayer la Comisión encargada de estudiar la reorganización de la justicia de menor cuantía.

La comisión prosiguió el estudio de los proyectos presentados al Congreso y propuestos por la prensa sobre la materia.

Artefactos Sanitarios
EN VENTA:
LAVATORIOS de distintas formas.
BIDETS combinados para agua fría y caliente.
W. C. silenciosos.
LLUVIAS con cortinas.
BAÑOS
DESDE $ 190
MOSAICO para pisos.
LINOLEUM incrustado.
LADRILLOS de loza para zócalos.
CALENTADORES a gas para baños.
ESPEJOS importados.
REPISAS de vidrio; Jaboneras.
Ejecutamos instalaciones sanitarias de todo género.
Casa SANTIAGO WEBB y Co.
ESTADO 156-158-170
Casilla. 1767 - Teléf. Ing. 3176-3177.

REFORMA DE UNA LEY DE IMPUESTOS

El Jueves próximo el Ministerio de Hacienda remitirá al Congreso un mensaje por el cual se solicita la reforma de la actual ley de timbres, papel sellado y estampillas.

Este mensaje se encuentra para la firma del Presidente de la República.

LOS ARTICULOS DE CONSUMO

A la sesión celebrada ayer por el Comité de Abaratamiento de los artículos de consumo, asistieron: el primer alcalde, don Rogelio Ugarte; los regidores señores Manríquez, Gaete, Phillips y Larraín, y los señores Alberto Valdivieso, Evaristo Molina, doctor Marín, Aníbal Mena, Baltasar Ossa, doctor Poupin y Fernando Baquedano.

Se aprobó, con algunas modificaciones, el informe pasado por la Comisión Pro-abaratamiento de la Vida, nombrado por la anterior Municipalidad, informe en el cual se recomendaba la creación de una oficina de control municipal.

A continuación se adoptaron diversas medidas que debe realizar la Comisión Ejecutiva.

FERROCARRIL LONGITUDINAL

Ha regresado del norte el señor Javier Gandarillas, comisionado por el Ministerio del ramo para practicar una visita de estudio de la explotación del Ferrocarril Longitudinal.

EN COMISION A ESTADOS UNIDOS

El señor Jorge Garcés Gana ha sido comisionado por el Gobierno para que estudie en Estados Unidos todo lo relacionado con la exportación de productos chilenos y la importación de maquinarias.

ACCIDENTES FERROVIARIOS

En la Dirección General de los Ferrocarriles del Estado se recibieron los siguientes telegramas:

"Concepción, 10 de Junio. — Anteayer, en el kilómetro 60, entre Esperanza y Recinto, se le desrieló un carro cargado con madera al tren número 42. El conductor don Horacio Gutiérrez, que iba en ese carro, con el peso de la madera, resultó con una pierna fracturada y otras contusiones graves. Fué llevado inmediatamente a Chillán, donde se le prestaron los auxilios médicos. La línea quedó expedita ayer a las 12.30. — Sayago".

"Concepción, 10 de Junio. — En los kilómetros 29 y 32 del ramal de Saboya a Capitán Pastene, han caído dos grandes derrumbes sobre la línea, que interrumpirán el tráfico durante cuatro o cinco días. Mientras se despeja la línea, el servicio de trenes se hará entre Saboya y Lumaco. — Sayago".

TRABAJOS DEL PUERTO DE SAN ANTONIO

Memoria mensual

Marcha general. — Los atracaderos quedaron terminados en el curso de Abril, y fueron recibidos provisoriamente a principios de Mayo por la comisión designada al efecto por el Gobierno.

Se han completado durante este tiempo los taludes de los enrocados al sur del espigón de atraque, que se habían corrido con algunas bravezas de mar.

En el rompeolas se ha terminado el emplantillado, en la parte vecina al parapeto y parte central, y falta por ejecutar una faja longitudinal de 3 metros, comprendida entre el eje de la vía del titán y la longuerina interior, faja en la cual hay colocada una vía provisoria de trocha de un metro.

El rompeolas se conserva bien, sin que se note movimiento sensible en los bloques de defensa, ni en el cabezo, los que resisten muy bien los golpes de mar.

Terrenos rematados. — Quitadas las vías férreas que cruzaban algunos de los terrenos rematados, en Octubre próximo pasado, se ha procedido a entregarlos a sus dueños, los que han efectuado el cierre de sus predios respectivos.

Utilería y obras complementarias. — De acuerdo con lo solicitado, el Gobierno ha concedido los fondos necesarios para adquirir la utilería para los actuales malecones ya terminados.

Se han iniciado ya activas gestiones para adquirir grúas y otros elementos, y en pocos días más estarán listos los planos de detalle de algunas construcciones que se harán para el servicio del puerto.

Respecto de las obras complementarias, la Dirección Fiscal de las obras tiene ya todos los estudios y presupuestos revisados, con los precios de hoy día, y listos para la ejecución de esas obras, si se resuelve proseguirlas. Con este objeto se discute con la empresa constructora la forma de hacerlas en condiciones convenientes para el interés del Estado.

Movimiento comercial. — Durante los meses de Abril y Mayo, entraron 18 vapores, que movilizaron 26,620 toneladas de carga y de los que corresponden: 9 vapores con 13,838 toneladas a Abril y otros 9 vapores con 12.782 toneladas a Mayo. De esas 26,620 toneladas, 20,110 fueron de carbón para los Ferrocarriles del Estado, y el resto, o sea, 6,510 toneladas, carga para la Compañía de Gas de Santiago, Sociedad Minera de Naltagua y González Soffia y Compañía.

SOCIEDAD NACIONAL DE PROFESORES

Sesión ordinaria de directorio

Para mañana Miércoles, a las 6 P. M., está citado el directorio de la Sociedad Nacional de Profesores con el objeto de ocuparse del estudio de muchos asuntos que tiene por despachar.

El señor presidente de esta institución nos ha pedido recomendar la asistencia de los señores directores.

Se ha enviado al presidente de la Universidad Lastarria la siguiente nota:

"Señor presidente:

La feliz iniciación de los trabajos de la Universidad Popular "José Victorino Lastarria" y el empeño que sus sostenedores manifiestan por el desarrollo de su benéfica e intensa labor, han hecho experimentar a este directorio, inspirado en los mismos propósitos de cultura, una gratísima impresión que trata de exteriorizar haciendo llegar hasta Ud. un voto de aplauso y de estímulo acordado en una de sus últimas sesiones.

Muchas veces en el seno de este directorio se había manifestado análogas ideas, pues estimamos, como todos los ciudadanos patriotas, que la ilustración de nuestro pueblo ha de influir eficientemente en el progreso moral y material del país; pero la falta de medios y especialmente la carencia absoluta de tiempo de nuestros colegas, nos había hecho postergar la realización de tan bello ideal. Por eso, este directorio, no puede hoy dejar de hacer llegar hasta Ud., señor presidente, el ofrecimiento a la Universidad Popular de todo el concurso con que nuestra sociedad sea capaz de favorecerla.

Haciendo votos por el éxito creciente de la hermosa institución, que Ud. preside, nos es grato decirnos de Ud. Attos. y S. S.—**El presidente y el secretario.**"

A. M. ROBERT
AGUSTINAS 1017-1019
REBAJA
DE PRECIOS
SOBRE TODOS LOS TRAJES MODELOS, VESTIDOS ELEGANTES, ABRIGOS Y BLUSAS FINAS
PIELES
De la Casa Revillon Freres
4193-11-f

Los Cigarrillos
preferidos del público por su exquisita calidad y bajo precio, son los
AVILES
EXTRA-FINOS
Se venden a $ 0.40 en todos los negocios.
4144-11-f

PROYECTO DE SUELDOS

El Ministro de Industria, señor Briones Luco, ha comunicado a la Dirección de Obras Públicas que propondrá en la Comisión Mixta de Presupuestos un proyecto de sueldos para los empleados de esa Dirección, más de acuerdo con la importancia técnica del personal.

DECANO DE TEOLOGIA

La Facultad de Teología formó la siguiente terna para decano de la corporación: señores Martín Rücker, Carlos Casanueva y Javier Guzmán Ovalle.

Será nombrado decano el señor Rücker.

MUELLE DE PUNTA ARENAS

El Ministerio de Obras Públicas ha comunicado al Ministerio de Hacienda, que se han confeccionado los planos y presupuestos para construir un muelle en Punta Arenas.

El presupuesto asciende a 210 mil pesos, de los cuales 70,000 debe dar la Municipalidad.

Ejército y Armada

Pensión de retiro para sub-oficiales —Ha sido muy bien recibida una presentación que ha hecho a la Superioridad Militar el Comandante de la 2.a Brigada de Artillería, coronel don Emilio Sotomayor, solicitando algunas reformas a la actual ley de Caja de Retiro, a fin de mejorar la condición de los sub-oficiales y cabos de Ejército.

Próximamente daremos algunos detalles de este proyecto.

Las tropas en los actos públicos. —La Comandancia General de Armas dictó ayer la siguiente orden de la Plaza:

"En todas las ocasiones que concurran las tropas del Ejército para solemnizar actos públicos, funerales o de otra naturaleza, y en las cuales su colocación tenga lugar en las calles y plazas de la ciudad, la suspensión del tráfico y su restablecimiento es del resorte de la Prefectura de Policía, la cual participará oportunamente sus determinaciones u órdenes al comandante de las tropas en formación".

Destinaciones —El veterinario 1.o don Luis O. Zamora, ha sido destinado a prestar sus servicios al Regimiento de Artillería General Velásquez, dejando de pertenecer al Grupo General Escala.

El veterinario 2.o don Alfredo Richardts pasará al Grupo Escala, dejando el Regimiento Lanceros, y atendiendo también el Batallón de Telégrafos.

A pasar revista de ganado — El jefe de la Inspección de Remonta, coronel don Pedro Morandé Vicuña, acompañado del Inspector de Veterinaria y del capitán señor Montero, se dirigió ayer a Viña del Mar, con el objeto de revistar el ganado del Regimiento Coraceros.

Veterinarios de Ejército —Se ha concedido su reincorporación al Ejército al ex-veterinario don Exequiel Navarrete González, destinándosele a prestar sus servicios al Grupo de Artillería Aldunate número 3.

—El señor Enrique Dumont ha sido nombrado veterinario 2.o de la Escuela Militar.

Presentaciones.— Ayer se presentaron a la Comandancia General de Armas, los mayores señores David Balaharry, de San Felipe; Máximo de la Cerda, de Talca y Manuel Soto, de Valparaíso; el capitán don Adolfo Ugarte, de Tacna, y los tenientes señores José M. Gordon, de Membrillo; Gustavo Valdivieso, de esta capital; Julio Sánchez, de Antofagasta, y Eduardo Mayer, de Tacna.

Se les necesita.— En la Oficina de Partes del Ministerio de Marina se necesita a los señores Ignacio Saavedra R. y Mariano García E.

Licencia.— Se ha concedido un mes de licencia, por motivos de salud, al oficial del faro Lengua de Vaca, don Guillermo Mesa.

BOY-SCOUTS

Brigada Manuel Rodríguez. — Con el objeto de preparar el programa de los trabajos de invierno de la brigada, la comandancia cita a los oficiales señores Pinto, Corvalán, Flores, Oportus, Jenschke, Dr. Wood y Dr. Salinas, para hoy Martes, a las 8.30 P. M., en el cuartel, San Francisco 748.

NOVILLOS
MESTIZOS GORDOS y
BUEYES
NUEVOS GORDOS, para embarque y beneficio. Atiende órdenes de venta, oficina de
Gregorio Santa Cruz
Huérfanos 1168. - Casilla 242
SANTIAGO
11-f

Educación

BIBLIOTECA NACIONAL

Bachillerato de matemáticas

En vista de la buena acogida que ha tenido el curso de Bachillerato de Matemáticas, ha acordado el profesor Dr. A. Gilmont dar un nuevo curso, que empezará el 15 del presente.

Para matricularse, pasar de 2 a 5 P. M. a la sección Canje y Conferencias de este establecimiento.

Vida Estudiantil

Centro de Pedagogía. — Ante la asamblea general de alumnos, citada para verificar el escrutinio de las elecciones complementarias, se procedió a la constitución de la Mesa directiva para el período 1918-1919, obteniéndose el siguiente resultado:

Presidente, don Waldo J. Urzúa.
Vicepresidente, señorita Gracielа Pozo.
Secretario, don Manuel María Narbona C.
Prosecretario, señorita Lily Káusel.
Tesprero, señorita Rebeca Moreno.
Protesorero, don Jorge de la Cuadra.
Directores, señorita Carmela Silva y don Octavio Montero.
Delegados a la Federación, señores: Wilson J., Zañartu A., Lillo E. y Muñoz L.

Centro Estudiantes de Medicina. —Se cita a sesión general para hoy 11, a las 9 1|4 P. M. Se recomienda la exactitud en la hora. Tabla: 1.a hora. — 1) Sr. A. Ibáñez (interno del profesor Navarro), "Modernos tratamientos de las infecciones quirúrgicas".

2) Sr. A. Demaría (interno del profesor García Guerrero), "Pioneumo-tórax tuberculoso".

2.a hora. — 1) Elección de prosecretario.

2) Reforma de los estatutos.

Centro de Estudiantes de Aconcagua. — Este Centro, en su última asamblea, eligió el siguiente directorio:

Presidente, don José A. Silva.
Vicepresidente, don Bernardo Salas.
Secretario, don Alfredo Rosende.
Prosecretario, don Edelberto Contreras.
Tesorero, don Enrique Darrony.
Protesorero, don Manuel Macaya.

Delegados por San Felipe, Los Andes y La Ligua, señores: Pedro Salas G., Carlos Ordóñez y Francisco Macaya, respectivamente. La elección de delegado por Petorca quedó pendiente y se acordó citar especialmente a los socios de ese departamento para una fecha próxima.

Se tomaron, además, importantes acuerdos y se dejó constancia en el acta de un voto de aplauso, dado por aclamación a los señores Pedro Rosende, Enrique Darrony, Francisco Macaya y Guillermo Guzmán, presidente, vicepresidente, secretario y tesorero salientes, por la brillante labor realizada.

Federación de Estudiantes. — Para hoy, a las 6 P. M., están citados en el Club de Estudiantes, los miembros de la nueva mesa directiva. El presidente nos encarga recomendar la asistencia, pues someterá a la consideración de los señores directores el programa de trabajo que leerá en la sesión de mañana Miércoles.

Cuestiones locales

Comisión de Vecinos. — La Alcaldía, siguiendo la práctica que ha establecido de asociar a los vecinos a los trabajos de la cudad, ha designado una comisión de vecinos para que se preocupe del mejoramiento de la calle de Serrano, comisión que ha sido autorizada para recolectar fondos para los trabajos que proponga a la Alcaldía. Componen esta comisión los señores J. Rómulo Arriagada M., Alfredo Melossi, Carlos Carmona, Carlos Salinas, Martín Toledo, Enrique Barrenechea, y Máximo Guerrero.

Conciertos de bandas. — La Comandancia General de Armas ha solicitado de la Alcaldía el Teatro Municipal para dar tres conciertos con las bandas militares y cuyo producido se destina al Patronato de la Infancia, al Albergue de los Veteranos y al de las mismas bandas.

Concesionario del Teatro Municipal. — Ayer estuvo en la Alcaldía el concesionario del Teatro Municipal, señor Renato Salvati, que acaba de llegar de Italia.

El señor Salvati fué a la Alcaldía con el objeto de saludar al Alcalde señor Ugarte.

HOY
ANGULAS FRESCAS
DE VALDIVIA
y Anguilas frescas de
LA SERENA
Langostas vivas de Juan Fernández, Camarones del río Aconcagua, Camarones de mar y toda clase de mariscos y pescados recibió hoy.
OSTRAS DEL CRIADERO FRANCO-CHILENO
Restaurant La Playa
MONJITAS 826. - TORT HNOS.

APROVECHAR
LOS PRECIOS
BAJOS
MOLETON de lana, 1.35 de ancho, todos colores . . . . $ 8.50
MOLETON de algodón, el metro . . $ 1.90
FRANELAS de algodón, el metro . . $ 1.50
VIYELLAS de lana, el metro. . . . $ 4.90
CREA, 1.80 de ancho, para Sábanas, metro . . . . . $ 2.90
COLCHAS de Piqué, c|u . . . . . $ 20.00
DAMASCO para Manteles, 1.80 de ancho, metro . . . . $ 6.25
GENEROS de lana para Vestidos, mt., $ 6.90
CRETONAS, dibujos elegantes, metro, $ 3.75
SOMBRERITOS, ABRIGUITOS Y ARTICULOS EN GENERAL PARA NIÑAS Y GUAGUAS
A PRECIOS EXCEPCIONALES
"LA TIENDA INGLESA"
ESTADO 270 -:- CASILLA 056
4222-11-f

GUIA PROFESIONAL

ABOGADOS

ARTURO ALESSANDRI

ARTURO ALESSANDRI RODRIGUEZ

VICTOR ACEVEDO LECAROS
Domicilio y estudio: Delicias 1158. Horas de oficina: de 9 a 11 1|2 de la mañana y de 4 a 6 1|2 de la tarde. Teléf. Ing. 1414, Teléf. Nac. 183.

ALFREDO ALDUNATE ECHEVERRIA
Apelaciones y casaciones. Agustinas 1330. Casilla 1949. Teléfono 2241.

ERNESTO BARROS JARPA
LEOPOLDO ORTEGA
Gálvez 88. Teléfono 1845.

ENRIQUE BURGOS VARAS
Bandera 152. Abrió nueva oficina con D. Huberto Salgado en San Antonio (Puerto) Av. Centenario 156.

RAMON BRIONES LUCO
VICTOR CELIS MATURANA
LEON DEPASSIER
Oficina de asuntos judiciales. Morandé 432. Casilla 2853.

DANIEL BALMACEDA Y MARIANO FONTECILLA
Compañía 1009. Teléfonos 429 y 2251. 3941-23-f

AURELIO CRUZAT
Valparaíso, Prat 70. Casilla 1298

J. ENRIQUE COSTA Y JORGE COSTA
Teléfono 1076. Santo Domingo 1131.

ALCIBIADES CARRILLO
Morandé 131. Casilla 1214.

NAZARIO CHACON DEL CAMPO
ROBERTO MENESES VILLAREAL
Morandé 466. Teléfono 966. Casillas: 3211-3037.

CLARO y Cía.
Luis Claro Solar.—Samuel Claro Lastarria.—Héctor Claro Salas.—Fernando Claro Salas.—Morandé N.o 231. Teléf. 2355.

ALBERTO DURAN B.
Santo Domingo 1145. Casilla 2914.

ENRIQUE DONOSO URMENETA
Monjitas 754.

FERNANDO ERRAZURIZ TAGLE
Estudio: Morandé 434. De 10 a 12.—De 2 a 6.

HERNAN ECHEVERRIA CAZOTTE
Huérfanos 1235. Domicilio: Carrera 172.

JORGE ERRAZURIZ TAGLE
Morandé 434. Casilla 2592.

NICANOR ELGUETA N.
Galería Alessandri 19-A (altos). Teléfono Inglés 596. Atiende apelaciones y casaciones de provincias

DANIEL FELIU, OSCAR FELIU H.
Merced 557. Teléf. 582. Casilla 3277.

FERNANDO FIGUEROA VIAL
CARLOS VICUÑA FUENTES
Estudio: Catedral 1355. Casilla 3694. Teléfono 930.

MARTIN FIGUEROA ANGUITA
San Antonio 717. Teléfono 1681.

ARTURO FERNANDEZ PRADEL
Morandé 450. Teléfono Inglés 27.

LUIS FERRADA V.
Defensas ante la Corte Suprema.—Av. Brasil 528.—9 a 12.

GALVARINO GALLARDO NIETO
Ahumada 168, altos. Teléf. 2343.

JORGE GALLARDO NIETO
Morandé 356. Teléfono 1956.

MANUEL GARCIA FRIAS
Agustinas 1330. Teléfono 2241. Casilla 1949.

GUILLERMO GREENE O.
Preferentemente negocios comerciales. Morandé 235. Casilla 289.

EDUARDO GREZ PADILLA
Morandé 466. Casilla 1159.

MANUEL GAETE FAGALDE
Notario-abogado. Huérfanos 1242. Casilla 3113. Teléfono Inglés 1365. De 9 A. M. a 6 1|2 P. M. Domicilio: Vergara 261.

OSVALDO HEVIA L.
Morandé 244. Casilla 1881.

GUSTAVO KALTWASSER DIAZ
Estudio: Huérfanos 1153. Casilla 855.

AGUSTIN LOPEZ SALINAS
Huérfanos 1235, altos (oficina 5).—Casilla 3443, Santiago.

ALFREDO MESA CAMPBELL
Morandé 466. Casilla 3446.

CARLOS MIRA B.
Estudio: Bandera 152. 2 a 5.

MANUEL MERINO E.
Arturo Prat 506. Estudio: Huérfanos 1235. Casilla 2407.

LORENZO MONTT Y AMBROSIO MONTT WILMS
Compañía 1207.

JULIO PIWONKA J.
Estudio: Huérfanos 1235, de 2 a 4.

ROBERTO DE PETRIS
Morandé 251. Teléf. 363. Cas. 4044, juicios civiles, criminales, y de comercio. Asuntos de jurisdicción voluntaria. Alegatos de provincia. Consultas.

MOISES POBLETE TRONCOSO
Casilla 375. Compañía 1238.

TOMAS F. PERALTA P.
Casilla 3761.—Agustinas 1060.

ARMANDO QUEZADA ACHARAN
PEDRO AGUIRRE CERDA
PEDRO DAZA BRANTES
Casilla 2861. Morandé 432.

CARLOS A. RUIZ B.
Morandé 432.

ALVARO RIVEROS A.
Santo Domingo 1175

CARLOS SALAS HERRERA
Estudio: Catedral 1115. Casilla 3366.

HUMBERTO TRUCCO
Oficina Ossandón. Huérfanos 1080.

ENRIQUE TAGLE MORENO
Estudio: Morandé 426.

LEOPOLDO URRUTIA
Banco Hipotecario de Chile, de 11 a 12 A. M. Santa Rosa 128, de 2 a 6 P. M.

EDUARDO VERA YANATTIZ
Bascuñán Guerrero 372. — 9-12, 2-5 P. M. 3622-15-f

BELISARIO VIDELA PRIETO
Estudio de don Fidel Muñoz Rodríguez. Morandé 239. Casilla 2779. Teléfono 2315.

JORGE VARAS VELASQUEZ
Huérfanos 1350. Estudio de don Miguel A. Varas H.

NICOLAS VALLEJO ENCINA
Estudio: Morandé 466. Domicilio: Palacio Urmeneta Hotel. Cas. N.o 1832.

JUAN DE DIOS VERGARA SALVA
FERNANDO GANDARA PASTOR
Consultas en materias de Derecho Comercial, de 1 a 4 de la tarde. Amunátegui 334. 2764

ROBERTO URZUA PUELMA
Agustinas 1792.

MEDICOS

Dr. ARNELLO
Ex-ayudante profesor Navarro. Anestesia general. Cirugía venéreas. Consultas: García Reyes 17. 12 a 2. Hospital San Vicente Paul: 4 a 6.

Dr. LEONIDAS AGUIRRE A.
Especialista enfermedades de niños y afecciones pulmonares. Consultas: 10 a 11 y 1 1|2 a 3 1|2. San Francisco 116.

Dr. LUIS AGUILAR
Cirugía, sífilis. Consultas: 1-3. San Isidro 229.

Dr. ALFREDO ALCAINO
Garganta, nariz y oído. Dieciocho 257. Consultas: de 2 a 5.

Dr. ROBERTO AGUIRRE LUCO
Profesor Escuela Medicina. Santo Domingo 401. Consultas: 1 1|2 a 3.

Dr. AMENABAR OSSA
Oculista, 14 años en Europa, 3 años médico-director del Hospital de Ojos condado de Staffford (Inglaterra). Merced 494. De 1 1|2 a 4.

Dr. RAMON ARAYA ECHEVERRIA
Dolores desesperantes. Insomnio. Algidez, Delirio, Convulsiones y Parálisis. Catedral 1867.

Dr. BUSTOS
Oculista. Vergara 134. Consultas: 1 a 4. Teléfono 2204.

Dr. E. BURUCUA D.
Claras 491. Consultas: 4 a 6.

Dr. ARTURO BARRAZA ARAYA
Vías urinarias, sífilis. Puente 559. De 3 a 6.

Dr. BISQUERTT
Vías urinarias, sífilis. San Antonio 551, 3 a 6. Casilla 2563.

CARLOS BOLIVAR S.
Medicina general. Alameda 294. Consultas: de 1 a 3.

Dr. I. BORQUEZ SILVA
Estudios en Europa. Medicina interna, pulmón, corazón, estómago e intestinos. Rayos X. Consultas: 2 a 5. A. Prat 82. Teléfono 6019.

Dr. JULIO BUSTOS A.
Medicina interna y enfermedades de niños. Consultas: de 1 a 3. Recoleta 702.

Dr. MANUEL BRAVO B.
Clínica interna y enfermedades de niños. Huérfanos 2453. 2 a 4.

Dr. BRAGA CASTILLO
Rayos X. Merced 886. Teléfono 1393. Consultas: de 9 a 10 y de 1 a 4.

Dr. CORBALAN MELGAREJO
Moneda 1711. Medicina interna. Sífilis (inyecciones venosas con un reciente arsenobenzol).

Dr. CABEZON DIAZ
Enfermedades de niños. Ortopedia y Cirugía. Consultas: 1 a 3. Dieciocho 289.

Dr. CASTRO OLIVEIRA
Garganta, nariz, oído. Estado 62. De 3 a 6.

Dr. CONTRERAS MACAYA
Medicina interna. Consultas: 10 a 12. Puente 559. Casilla 3341.

Dr. CIENFUEGOS
Enfermedades de niños. Consultas: 1-3. Serrano 51.

Dr. CAMPOS MENDEZ
Medicina interna. Corazón. Hígado. Sífilis. 10 a 12. Huérfanos 2311, 2 a 5. Bandera 62.

Dr. CORREA SANTELICES
Enfermedades internas y niños. Consultas: 2-4. Delicias 1416.

Dr. LEON CHONCHOL
Titulado en París. Medicina general. Piel, venéreas. Consultas: 2-5. Santo Domingo 739.

Dr. LEONIDAS CORONA T.
Laboratorio Clínico Delicias 868 (frente a Estado). Consultas: de 4 a 6. Teléfono 2483.

Dr. J. RAMON CAMPOS
Piel. Venéreas. Pulmón. Vías digestivas. Lastarria 321. Consultas: 1 a 4. Teléfono 2466.

Dr. MANUEL CALVO MACKENNA
Médico del Pensionado de San Vicente. 1 a 3. Compañía 1609. Teléfono Inglés 596.

Dr. CARLOS DOREN M.
Cirugía, enfermedades de señoras. Delicias 176. Consultas: 2-4.

CIRUGIA DE NIÑOS Y ORTOPEDIA
Dr. EUGENIO DIAZ LIRA
Agustinas 1270. Teléfono 2285.

Dr. PAULINO DIAZ
Moneda 1963. Teléfono 1178. Consultas: 2-4.

Dr. DIAZ VELASCO
Medicina interna. Niños. Sífilis. Consultas: 1-4.—Vergara 474.

Dr. RICARDO DONOSO
Estudios en Europa.—Medicina interna, especialmente pulmón, corazón.—Agustinas 619.—1 1|2 a 3 1|2.

Dr. JOSE DUCCI
Monjitas 877.—De 2-5.

Dr. FRANCISCO EDWARDS
Vías urinarias. Consultas de 2 a 4. Teatinos 14.

Dr. ESPINA
Rayos X. Estudios en Europa. Medicina interna. Consultas de 1 1|2 a 4. Delicias 1228 esq. Gálvez. Teléf. 2102.

Dr. JULIO EASTMAN
Catedral 2673. Consultas de 1 1|2 a 3 1|2. Teléfono 2637. Casilla 1571.

Dr. FUENZALIDA BRAVO
Profesor enfermedades niños. Merced 560. Teléfono 1721. 1|2-3 1|2.

Dr. FIERRO BEYTIA
Ginecología, Partos y medicina interna. Serrano 735.

Dr. A. FUENTES MATURANA
Cirugía general y de señoras.—Nataniel 230.

Dr. ARTURO FRITZ
Medicina general. Jefe Policlínica. Piel y Sífilis.—3-5. Huérfanos 1353.

Dr. FERRADA ALEXANDRE
Piel-Sífilis-urinarias. Se trasladó a Compañía 1470. Casilla 2868. Consultas de 2 a 5

Dr. FONTECILLA
Estudios en Europa. Afecciones pulmonares y nerviosas. Rayos X. De 2 a 4. Delicias 1626.

Dra. MARINA FUENZALIDA
Unicamente señoras y niños.— Consultas de: 1-3. San Martín 41.

JULIA E. GUTIERRES C.
Médico-cirujano. Trasladóse Delicias 471.

Dr. ENRIQUE GONZALEZ H.
Estudios en Europa. Estómago, intestino, hígado, diabetes, obesidad, reumatismo. De 2 a 4.—Castro 107.

Dr. ARISTIDES GONZALEZ C.
Prof. extraordinario de Obstetricia. Partos, enfermedades señoras. Consultas: 1-3. Casilla 1551. Teléfono Inglés 2789. Huérfanos 628.

Dr. ERNESTO GREENE O.
Estudios en Europa. Cirugía y ginecología. Consultas 2 a 4. Trasladóse a San Martín 509.

Dr. GARCIA COLLAO
Ojos, nariz, garganta, oídos. Estudios Europa. 1 a 4. Agustinas 1128.

Dr. GARCIA GUERRERO
Bandera 575. Consultas: 3 a 4. Teléfono N.o 9. (Santa Elena).

PROFESOR LUCO
Enfermedades nerviosas y mentales. Se trasladó Merced 336. Consultas: 12 1|2-2 1|2.

Dr. JORGE HERRERA ROGER
Médico Hospital de Niños. Teléfono 198. Delicias 2558. Consultas: 1 a 3. 1469-8-d

Dr. IBARRA LORING
Estudios en Europa. Vías urinarias. Especialmente enfermedades riñón, vejiga, próstata. Consultas 1-4. Nataniel 64.

Dr. ALEJANDRO INFANTE
Enfermedades de Niños. Médico del Hospital de Niños San Luis. Consultas 1 a 4. Delicias 253.

Dr. ROBERTO JARAMILLO B.
Ejército 707. Teléfono 142. Parque.

Dr. ANDRES KOENIG
Hidroterapia científica, sistema Kneipp. Claras 549. 2-3 1|2.

Dr. A. KORNER ANWANDTER
Estudios en E. E. U. U. Cirugía. Ortopedia. Consultas: 2-5. Sto. Domingo 623.

Dr. ARMANDO LARRAGUIBEL
Merced 490, de 3 1|2 a 5.

Dr. ARMANDO LEON I.
Médico-cirujano. Catedral 1642. Consultas: 1 a 3.

Dr. F. LANDA Z.
Médico de ciudad de Santiago. Rosas 1050. Teléfono 1003. Piel, Partos. Enfermedades señoras. 1 a 4.

Dr. LEA-PLAZA
Enfermedades del sistema nervioso. Monjitas 303. 1-3.

Dr. AURELIO MORALES M.
Sífilis y vías urinarias. 4 a 7. Lira 21.

Dr. MORAGA FUENZALIDA
Medicina y cirugía de niños. Cochrane 118. Teléfono 2804. 1 a 3 menos los Martes.

Dr. LUIS GODOY H.
Cirugía y anestesia general. Consultas: 1-3. Delicias 1367. Teléfono 2541.

Dr. MONTERO
Profesor de dermatología, sifilografía. Piel, sífilis, génito urinarias. Prat 309.

Dr. MEZA OLVA
Estudios en Europa. Medicina interna. Especialmente pulmón, corazón, riñones, sífilis. Laboratorio clínico. Consultas: 3-4. Dieciocho 468.

Dr. ITALO MARTINI Z.
Ojos, oídos, nariz y garganta. Delicias 227. Consultas: 2-4.

Dr. JUAN MONTENEGRO
Enfermedades de niños. Compañía 1770. Teléfono 2120. Regresó.

Dr. MUÑOZ GARRIGA
Enfermedades señoras y niños. Consultas 4 a 6.—Sto. Domingo 608.

Dr. TEODORO MUHM
Se trasladó a Compañía 1556. Garganta, nariz y oídos. De 3-6.

Dr. MOUAT S.
Ginecología-Partos. Ex-jefe de Clínica Ginecológica Dr. Korner. Se trasladó a Av. Brasil 25. Consultas 1-4.

PROFESOR MUJICA
Oculista.— Recoleta 868. Consultas 10 a 12 y 1 a 3.

CORA MAYERS G.
Médico-Cirujano. Niños y señoras; consultas: de 4 a 6. Compañía 1607.

Dr. AURELIANO OYARZUN
Medicina general. Consultas: 1-3. Santo Domingo 1254.

Dr. OTTO PHILIPPI
Enfermedades de Niños. Santo Domingo 820, esquina San Antonio. Consultas: 1-3. Teléfono 2415.

Dr. RICARDO PERALTA G.
Cirugía general, especialmente de niños. Claras 471.

Dr. F. PUGA BORNE
Delicias 1039. Consultas: de 2 a 5.

Dr. DAVID PULIDO I.
Enfermedades de Niños. Santo Domingo 1646. Consultas: Independencia 287 1 1|2 3 1|2. Teléfono 2152.

PROFESOR PARDO
Cirugía y enfermedades de señoras. Consultas de 2 a 4. Ejército 140.

Dr. PAREDES F.
Medicina, Cirugía. Especialista enfermedades señoras. Amunátegui 33, 2 a 5.

Dr. PRUNES
Estudios en Europa. Jefe de Clínica. Piel, Sífilis, Venéreas. Merced 490, casilla 2894.

DOCTORA ERNESTINA PEREZ
Se trasladó a Compañía 1289, casi esquina de Teatinos. Consultas: de 2 a 5 P. M.

Dr. LUIS QUINTEROS ENCINA
Médico-Legista. Cirugía. Partos. 1-3. Alameda 239.

Dr. EDUARDO DE RAMON
Cirugía, enfermedades de señoras. Consultas: 1 a 3. Maestranza 340.

Dr. F. RAYO RIQUELME
Cirugía, Ginecología, Sífilis. Lira 268. 1-3.

Dr. JOEL RODRIGUEZ P.
Estudios en Europa. Medicina interna, especialmente estómago, intestinos. Rayos X. Consultas: 2-4. Claras 431.

Dr. CARLOS A. SOMMERS
Consultas: 1 a 3. Agustinas 1876.

Dr. OSVALDO SALAS C.
Catedral 2531. Medicina de adultos y niños. Sífilis. Consultas: 1 a 4 P. M.

Dr. RAMON SILVA LEON
Partos y enfermedades de señoras. Catedral 1611.

Dr. SANTANDER
Medicina interna, estómago, intestinos, rayos X. Laboratorio: Moneda 321

J. SCHWARZENBERG L.
Enfermedades de niños. Consultas de 1-3 P. M. excepto Jueves y Sábado. San Antonio 276. Teléf. Inglés 1344.

SIFILIS Y VENEREAS
Dr. Félix E. Gronhert. Consultas: 2 a 5. Moneda 1692.

Dr. SUAREZ ALVAREZ
Especialmente afecciones de la vista. Agustinas 853. Consultas: 1 a 3.

Dr. STUARDO
Estudios Europa. Enfermedades niños. Consultas: 1-4. Agustinas 1684.

Dr. MANUEL A. TORNERO
Piel, Sífilis y Venéreas. Maturana 439. Consultas: 1 a 2 1|2.

Dr. TORRES TORRES
Jefe Clínica Prof. Korner. Enfermedades señora, cirugía. Catedral 1249. 3 1|2 a 5.

Dr. M. A. URRUTIA IBAÑEZ
Afecciones pulmonares, corazón, vías digestivas. Enfermedades de niños. Consultas: 1 a 4. Jofré 412. 3255-3-f

Dr. CARLOS UGARTE J.
Medicina interna. Rayos X. Se trasladó. Santo Domingo 518, de 1 1|2 a 3.

Dr. P. VALENZUELA LARRAIN
Cirugía General. Ginecología. Consultas: 1 a 3, menos los Viernes. Catedral 2092.

Dr. VARGAS SALCEDO
Cirujano. Consultas: 2 a 4. Teatinos 354. Teléfono 1060.

Dr. ARTURO VALENZUELA R.
Estudios en Europa. Tratamiento sin drogas. Cultura Física. Medicación natural. Santo Domingo 848. Consultas: 2-4.

Dr. G. E. VIDAL S.
Consultas: 4 a 6. Delicias 2646.

Dr. VILLALON
Oculista. Enfermedades de la vista. Estudios en Europa. Domicilio y consultorio, Santo Domingo 606. Consultas: 1-3 1|2.

Dr. ZUÑIGA C.
Partos. Enfermedades de Señoras. Jefe Clínica Obstétrica. Av. España 472. Consultas: 1 a 3. Teléf. 111. Parque.

Dr. WAUGH
606 Medicina interna, venéreas, sífilis. Reacción Wassermann. 914 Consultas: 2 a 4. Catedral número 1988.

Dr. WIREN
Oídos, Nariz, Garganta. Claras 471. Consultas: 2-4. Policlínica: 8 1|2-11 A. M. Sólo para enfermos escasos recursos.

Dr. ENRIQUE DAVILA H.
Medicina internna. Especialmente reumatismo. Consultas: San Ignacio 243. 10 1|2 a 12 M. Domicilio: San Ignacio 239. 4490-8-i

DENTISTAS

E. AYLWIN T.
Dentista. Merced 366.

M. AYLWIN T.
Dentista. Estudios Estados Unidos y Europa. Delicias 261. Casilla 3972.

VICTORINO ALONSO
Dentista. Estudios en Philadelfia. Moneda 1164.

Dr. BAHAMONDE INZUNZA
Dentista. Ex-ayudante Clínica Escuela Dental. Extracciones complicadas indoloras. Huérfanos 1353. Regresó.

LUIS R. BERRIOS MENDEZ
GUILLERMO CARTAGENA
ENRIQUE MORENO
Dentistas. Clínica Dental del Dr. Valenzuela B. Huérfanos 1616. Teléfono 1642.

MAURICIO M. BALTIANSKY
Dentista. Cirugía Dental. Enfermedades de la boca. A. Prat 935.

F. CASTRO C.
Dentista. Ayudante Escuela Dental. Especialidad Puentes, Coronas. Estado 250.

GUSTAVO CERDA LOPEZ
Dentista. Cirugía Dental. A. Prat 1548

JOSE LUIS CABRERA M.
Dentista. Teatinos 549, entre Catedral y Santo Domingo.

OLODOMIRO CONTRERAS
Ayudante Clínica Operatoria Escuela Dental. Maestranza 340. Consultas: de 1 a 6.

J. A. CASTRO OLIVEIRA
R. CASTRO OLIVEIRA
Estado 62.

PEDRO GUEVARA G.
Recoleta 525. Clínica: 9-12-1-5.

EDUARDO HOLLSTEIN
Catedral 1787. Consultas: 9 a 12.

A. JAIME GONZALEZ
Regresó del extranjero. Agustinas 1226.

RAUL LETELIER L.
Consultas: 9 a 11 1|2 y 2 a 6. Monjitas 722.

A. LENG H.
Ayudante operatoria Escuela Dental. Catedral 1275.

MUÑOZ LOBOS Hnos.
Extracciones sin dolor, somnoformo, puentes, honorarios módicos. San Diego 307-448.

ARMANDO MORA PINOCHET
Ayudante operatoria Escuela Dental. Consultas: 2 a 6. Estado 136.

GONZALO MARIN
Garantiza éxito absoluto en toda extracción, puentes y coronas. Tratamiento en las tapaduras sin dolor. Claras 491.

PEDRO A. MENDEZ
Estudios en Estados Unidos y Europa. San Antonio 451.

Dr. CESAR PARDO CORREA
Calle Nataniel 81. 9-11 y 2-5.

Dr. LUIS PELLISSA C.
Especialidad puentes, coronas y planchas. Moneda 859. Casilla 775.

Dra. ELVIRA ROSAS S.
Bandera 76.

Dr. JOSE MARIA SAAVEDRA
Especialidad Ortodoncia. Compañía 1458. Teléfono 1518.

Dr. J. UGARTE DONOSO
Compañía 1470.

RAFAEL URQUIETA S.
Trabajos rápidos. Agustinas 853.

FELIX VASSI R.
Puentes, coronas, extracciones sin dolor. Ayudante Escuela Dental. Delicias 868.

ALEJANDRO VALENZUELA DIAZ
Compañía 1731. Ayudante Escuela Dental. Especialidad extracciones somnoformo.

Dr. GUILLERMO VELASCO M.
Estudios Philadelphia. Catedral 1261

INGENIEROS

ENRIQUE GARCIA FRIAS
Ingeniero Civil. Galería Alessandri 25. 4.o piso.

ALBERTO LARENAS F.
Ingeniero. Claras 162. Casilla 420.

DOMINGO MATTE LARRAIN
Ingeniero Civil. Agustinas 1319.

OFICINA TECNICA
Lorenzo Claro Lastarria, Ingeniero Civil. Morandé 235. Teléfono 1963. Casilla 4491.

ARQUITECTOS

ENRIQUE LAFOURCADE A.
Edificios económicos, chalets modernos, presupuestos detallados, planos. Casilla 715. Compañía 1290.

ENRIQUE TORRES
Oficina: Galería Alessandri 3-A. Teléfono 275 Central.

EDUARDO TASSO
Construcciones, transformaciones y reparaciones. Honorarios 8 o|o. Planos, presupuestos.—Agustinas 1260.

CORREDORES

GUSTAVO A. GANA
202-Bandera-202. Compra-venta de acciones y bonos; contratación de préstamos y conversiones de deudas. Teléfono Inglés 866. Casilla 3456.

CARLOS ROMERO A.
170-Bandera-170. Casilla 2878. Acciones y bonos.

LUIS RAMIREZ SANZ y AUGUSTO OVALLE CASTILLO
Bandera 51-55. 2511-Teléfono Inglés 2511.

FLORENCIO VILLAMIL y Cía.
Acciones y Bonos. 1120-Agustinas-1120. 2664-Teléfono Inglés 2664. Casilla 878.

RAIMUNDO URETA E.
Acciones y Bonos. Agustinas 1085. Teléfono 996. Casilla 1245.

COMISIONISTAS

LUIS AYALA C.
Compra-venta de propiedades. Préstamos Hipotecarios. Comisiones en general. Catedral 1131. Ofic. 4.

RUPERTO TAPIA MIRANDA
1150 Agustinas 1150. Corredor en Propiedades y Comisiones en general. Teléfono 1491.

VICTOR MANUEL ARCE Y Cía.
Importadores de paquetería, novedades para señoras, trapos, etc. Estado 91. Casilla 1069. Teléfono 2818. Dirección telegráfica: "Virarse".

MATRONAS

CELIA CASTILLO
Clínica privada. Atiendo llamados fuera de Santiago. Unión Americana 22.

Mme. E. FRAGNAUD
Matrona Francesa. Consultas: 1 a 4. Maestranza 461.

CLINICA PRIVADA DE OBSTETRICIA
Señora Reyes. Matrona Ginecologista. Dormitorios higiénicos. Establecimiento montado según últimos adelantos. Atendido por dos cirujanos especialistas. Recibo enfermas todas partes del país. Curaciones internas. Partos indoloros, absoluta seguridad. Precios módicos. Consultas gratis. Esmeralda 636.

AMELIA GUTIERREZ
Curaciones internas, operaciones. Recibo pensionistas. Santa Rosa 856.

JULIA MORENO
Clínica. Pensionistas. Partos indoloros. Curaciones internas. Coquimbo 1179.

MERCEDES ROJAS
San Diego 932. Recibo enfermas cualquier tiempo. Consultas privadas, precios módicos.

CARMELA TORO G.
Recibe pensionistas. Chacabuco 662.

FIDELA URIBE
Ex-jefe Maternidad. Enfermedades internas, recibe pensionistas. Alameda 24-A. Consultas: 1-4.

CLINICA
Ana G. Vargas Barrera. Partos, enfermedades señoras. Recibe pensionistas. Cochrane 985.

VARIOS

VIOLINISTA ARIAS
(Estudios en Europa) clases diurnas, nocturnas. Herrera 556. 4337-4-f

PROFESORA DE CANTO
Mercedes Neumann.—Titulada en el Conservatorio Nacional. Santa Victoria N.o 358.

ORQUESTAS
Proporciono para casamientos, banquetes, bailes. Clodomiro González, profesor de música, diplomado Conservatorio Nacional. Gran repertorio orquestal, traído directamente de Europa, Estados Unidos. Manuel Rodríguez 741. 3475-10-f

CONSULTORIO DE VETERINARIA
Av. Vicuña Mackenna 256. Teléfono Inglés 1873. Consultas de 1 a 3 P. M. Se atiende a domicilio. 4265-1-0-f

ACADEMIA DACTILOGRAFICA YOST
Galería Alessandri. Tarifa mensual 6 pesos. 0215-29-4

MASAJES, GIMNASIA MEDICA
Jules Bondallaz.—Masajista suizo. A. Prat 346. Consultas: 2 a 4.

MASAJE MEDICO CIENTIFICO
Gimnasia médica, Masaje facial. Dr. S. N. Hayashi. Estudios en Japón. Consultas: 2 a 4. Claras 490. Con los últimos adelantos modernos; tratamientos del Japón.

CONSULTORIO MEDICO PARA SEÑORAS
Vello.—Extracción segura por señoritas competentes bajo vigilancia médico. Masaje, gimnasia, hidroterapia, electricidad, etc. Trátanse niños mal desarrollados, anemias, estitiquez, reumatismo, obesidad, enfermedades respiratorias, digestivas, defectos pecho, columna vertebral, en cara, como cutis seco o grasoso, espinillas, lunares, cicatrices, etc. Masaje de belleza, manual y eléctrico. Santo Domingo 848, entre 21 de Mayo y San Antonio.

FERNANDO POCOGNOLI
Masaje, gimnasia médica. Atiende a domicilio. Consultas: 2 a 4. Rosas 1267. 3627-15-f

MASAJE SUECO
Gimnasia médica, enfermedades articulares, musculares, parálisis, reumatismo, neuralgia, estitiquez, obesidad, mala circulación, etc. Tratamiento científico, desviación espina dorsal. Sólo a señoras y niños.—**Hanna Widen,** titulada en Estocolmo. Claras 46. Consultas: 1 a 3.

INSTITUTO DE BELLEZA ELVA S. DE TAGLE
Vello. Tratamiento Elzzarnini, extráelo radicalmente, doy prueba. Agustinas 1620.

ZURCIDOS INVISIBLES
Especialidad virar trajes caballeros. Cóndor 1158.

ANTIGUA TINTORERIA FRANCESA
Agustín Chancogne.— Se tiñe y se limpia toda clase de ropa en negro y colores, no tiene sucursales. Moneda 2202.

TURF

CLUB HIPICO

Inscripciones para las carreras del próximo Domingo

I. Premio Las Vallas de Otoño.—3,500 metros.—Mínimum (9 saltos).—Handicap. — Para caballos de 3 años y más que hayan corrido en carreras de saltos.—Inscripción: $ 20.—Premio: $ 2,000 al 1.o

Inscriptos:
Saint Amant, Afterglow, Jack Money, Organo, Cómico, Vachery, Bolívar, Diávolo, Guante, Almendrina, Overland, Mesopotamia y Canciller.

II. Premio Mirasol.—1,100 metros.—Para caballos de 2 años, nacidos en Chile que no hayan ganado. — Peso: 54 kilos.—Inscripción: $ 30. — Premio: $ 3,000 al 1.o

Inscriptos:

Díaz de la Haza	54 kilos
Ducros	54 "
Louvre	54 "
Protector	54 "
Compiegne	54 "
Sans Atout	54 "
Cucumén	54 "
Joe	54 "
Sarmiento	54 "
Chelandry	52 "
Franqueza	52 "
Hot Stuff	52 "
Fe	52 "
Córcega	52 "
Alba Rosa	52 "
Nun	52 "
Elda	52 "

III. Premio Manete. — 1,400 metros.—Para caballos de 2 años, ganadores de una o dos carreras. No podrán tomar parte los ganadores de dos carreras clásicas o reglamentarias.—Peso: 54 kilos.—Recargo de 3 kilos a los ganadores de dos carreras y de 5 kilos a los ganadores de una carrera clásica o reglamentaria. Estos recargos no son acumulativos.—Inscripción: $ 25.—Premio: $ 2,500 al 1.o

Inscriptos:

Duelo	54 kilos
Alboroto II	54 "
Amurat	54 "
Esquife	54 "
Pacato	54 "
Clavija	52 "
Divertida	52 "
La Moselle	52 "
Pitarra	52 "
Cultura	52 "

CIGARRILLOS
"Maryland Cabinet"
Son los mejores
3389-12-F

IV. Premio Mazeppa.—2,300 metros.—Para caballos que hayan llegado placé en carreras de 1,600 metros o más, desde el 1.o de Abril de 1918.—Handicap.—Inscripción: 30 pesos.—Premio: $ 3,000 al 1.o

Inscriptos:
Requiem, Esplendor, Gaspar, Sapientía, Magestic, Ossyris, Apoquindo, Agua Santa, Tablilla, Eastham Ferry, Rihue, Risotto, Indiano, Juliano, Normandía, Pizarro II, Germán, Don Floro.

V. Premio Meltonian. — 1,400 metros.—Para todo caballo.—Handicap limitado entre 60 y 45 kilos.—Inscripción: $ 20.—Premio: $ 2,000 al 1.o

Inscriptos:
Limache, Bobina, Magestic, Almond, Floreciente, Embajador, Astucia, Viajero, Salerosa, Dune Site, Agua Santa, Belfort, Incauto, Diáfana, Donnetta, Labriego, Whisky Sower, Rugby, Balaclava, Le Rhone, La Tapera, Vago, Catamarca, Romería, Barbarroja, Descocada, Carril, Alscisca, Quidam, Frascatti, Twynholm, Calvito, Bossuet, Cuncuna y Almerúa.

Nota.—Esta carrera será dividida en dos series por el señor Handicapper.

VI.—Premio Medallón.—1,600 metros.—Para caballos que no hayan ganado más de $ 10,000 o que se vendan por $ 2,500. — Handicap. — Inscripción: $ 20.—Premio: $ 2,000 al 1.o

Inscriptos:
Cómico, Empresa, Lady Violet, Eslabón, Turpin, Sorbonne, Independencia, Donnetta, Darwin, Catamarca, Risotto, La Galera, Salerosa, Temeraria, Balaclava, Defensa, Pizarro II, Barbarroja, Romería, Jack Tar, Beauty Polly, Merchant, Galia, Verdi, Brea, Blue and White, Septiembre, Almerúa y Tilburí.

HIPODROMO CHILE

Inscripciones para las carreras del próximo Domingo

I. Premio Vegas. — Handicap. — Para productos de dos años. — Inscripción: $ 15.—Premios: $ 800 al 1.o y 100 al 2.o — Distancia: 700 metros.

Inscriptos:
Locura, El Taita, Colón, Sipe Sipe, Elda, Floripina, Sally, Paraíso, Candelilla, Palangana, Orujo, Bottle, Tamiz y Mary Garden.

II. Premio Volcán. — Handicap. —Para hacks y mampatos.—Inscripción: $ 15.—Premios: $ 600 al 1.o y 100 al 2.o—Distancia: 900 metros.

1.a serie

Inscriptos:
Cara o Sello, Chilca, Lally, Nora, Minx, Pérfido, Viñita, Daring, Desahuciada, Clive, Homicida, Pelucón.

2.a serie

Inscriptos:
Radium, Pudiera, Greda, Ricachón, Miss Black, Fine Rose, Chulinga, Pyjama, Woodbine, Kirk, Edris y Corza.

IV. Premio Valparaíso.—Omnium Handicap.—Inscripción: $ 20. — Premios: $ 1,000 al 1.o y 200 al 2.o—Distancia: 1,000 metros.

1.a serie

Inscriptos:
Estrella Polar, Palomilla, Lorna, Paladín, Leffe Malguen, Comentario, Puglilista, Jerez, Incandecente, Pencahue, Fraisy, Terrible.

2.a serie

Inscriptos:
Recompensa, Rústico, Colliguay, Plumilla, Guardián, Boquilla, Houghmagandie, Retozona, Rex White, Leslo, Pagano

V. Premio Villacura. — Omnium Handicap.—Inscripción: $ 20. — Premios: $ 1,200 al 1.o y 200 al 2.o—Distancia: 1,300 metros.

Inscriptos:
Blue and White, Defensa, Tarff, Jacob, Rock, Fraisy, Intendente, Boquilla, Rolanda, Regata, Año Nuevo, Mist, Hiawatha, Orbita, Cuncuna, Estrella Polar, Copla, Lochinwar, Pocochay, Plaid.

Nota.—El premio Villa Alegre, sobre 1,100 metros, fué anulado.

LOS TRABAJOS DE AYER

(Pista de arena)

Embajador, montado por M. Pérez y Astucia por J. Herrera, trabajaron fuerte, sobre 1,400 metros en 1.35 3|5; llegando iguales.

—Pizarro II, manejado por un aprendiz, pasó una vuelta fuerte en 2.17.

—Limache, conducido por V. Jara, se floreó 1,400 metros al carrerón en 1.38.

—Incauto, con la monta de R. Muñoz, movió 600 metros fuerte en 38 2|5; completó la vuelta suave y repitió igual distancia en 39 1|2.

—Cyrgald, montado por M. Baeza, pasó 1,000 metros a voluntad en 1.10 4|5.

—Viña del Mar y Queñe, ambos montados por aprendices, largaron 1,200 metros en 1.21, ganando Viña del Mar por tres cuerpos.

—Belfort, montado por P. P. Quezada, movió dos rectas fuerte.

—Louvre, montado por M. Verdejo, cotejó 600 metros fuerte en 40, completó la vuelta suave y repitió la misma distancia en 44.

—Descocada, dirigida por G. Adasme, trabajó 1,400 metros en 1.34 4|5, en la primera distancia la acompañó Córcega.

—Apoquindo, manejado por un aprendiz, largó una vuelta y 200 metros en 2.35.

—Sapientia y Cómico, montados ambos por aprendices pasaron 1,400 metros en 1.35 1|2; ganando Cómico por un cuerpo.

—Salerosa, montada por un aprendiz, pasó 1,400 metros en 1.34 1|2.

—Correjuela, montada por un aprendiz, movió 600 metros fuerte en 38 1|2.

—Rugby, montado por J. Herrera, trabajó 1,400 metros en 1.33 2|5.

—Turpin, manejado por un aprendiz, pasó 1,400 metros en 1.34 2|5.

—Swallow, conducida por un aprendiz, largó 1,000 metros en 1.5.

—Ossyris, montado por un aprendiz pasó 1,200 metros al carrerón.

—Fe, montada por A. Silva se floreó 1,000 metros a voluntad en 1.8.

—Pitarra, con la monta de un aprendiz, trabajó 1,200 metros en 1.19 3|5.

—Endémica, manejada por J. F. Bernal, pasó 1,200 metros en 1.22.

—Kepta, montada por A. Silva, pasó 1,000 metros al carrerón en 1.10.

—Trentino, conducido por A. Vicuña, trabajó 1,400 metros en 1.35.

—Empresa, dirigida por J. Leiva, pasó 1,400 metros sin gran apuro; en 1.38 1|2.

—Simplice, montada por un aprendiz movió 800 metros fuerte en 52 1|2.

—Defensa, montada por un aprendiz, liviano trabajó 1,400 metors en el buen tiempo de 1.31.

—Incandescente y Muro, manejados, por aprendices movieron 1,000 metros fuerte en 1.5; ganando el primero por un cuerpo.

—Galia, montada por J. Montaner, pasó 1,600 metros en 1.51 1|2.

—Donnetta, conducida por R. Muñoz, trabajó 1,600 metros a voluntad en 1.56.

—Majestic, dirigida por S. Araya, pasó 1,400 metros fuerte en 1.35 3|5.

—Fraisy, montada por A. Vicuña y Gull por M. Pérez movieron 800 metros fuerte en 51 3|5, ganando Gull por un cuerpo.

—Pelusa, manejada por un aprendiz, pasó 1,000 metros en 1.6.

—Almond, montado por J. Leiva largó 1,400 metros en 1.36.

—Le Marois conducido por R. Muñoz, pasó 1,200 metros en 1.23.

—Indian Money, manejado por A. Silva, largó 1,000 metros en 1.5 1|2.

—Bramapan, manejado por un aprendiz, cotejó 1,200 metros fuerte en 1.18 2|5.

—Leffe Malguen, montada por C. Guzmán, pasó 1,000 metros fuerte en 1.6.

—Almendrina, montada por un aprendiz, trabajó fuerte sobre una vuelta y 1,000 metros en 3.38 3|5.

—Mesopotamia, con la monta de E. Villalobos trabajó vuelta y 800 metros en 3.20; la primera vuelta en 2.18 2|5.

—Jack Money, manejado por un aprendiz, pasó una vuelta sin gran apuro en 2.24.

NOTICIAS DIVERSAS

Pioneer.—Este reproductor de propiedad del Stud Index, murió el Domingo último en la noche, en el fundo San José de Pocochay. Entre sus hijos figuran: Brest, Belfort, Altercation, Agua Santa, etc., animales que no sólo han manifestado recomendables condiciones de velocidad, sino también de resistencia.

Nuestro turf, pierde con Pioneer, a uno de sus reproductores de mejores corrientes de sangre.

Calabrés. — Fué vendido a un sportsman de Iquique en la suma de $ 4,000. Dentro de poco será embarcado a su destino.

Tamagno.—Este hijo de Marte y Maletón, fué castrado ayer en la tarde, por el veterinario señor A. Blanco.

Mecánica y Etiqueta.—De propiedad del Stud Los Robles, probablemente sean retiradas de los rigores del training y llevadas al campo, para ser presentadas al reproductor El Tango.

Petrar.— Que hace algún tiempo sufrió la aplicación de puntas de fuego, en uno de sus remos delanteros, ha comenzado a hacer ejercicios a la marcha.

El asunto de Trajano.— Ayer fué presentada al Directorio del Club Hípico, una solicitud suscripta por don Juan Miguel Cartagena, propietario de Trajano, en la cual, después de hacer valer numerosas consideraciones sobre la cuestión relativa al castigo impuesto a su pupilo, pide en definitiva, la nulidad de la sentencia dictada por los señores comisarios, o en subsidio, una determinación que estimen por conveniente los señores directores, atendido el mérito de los antecedentes.

"MY LORD"
CIGARRILLOS
HECHOS CON TABACO MARILAND
3390-12-f

DE BUENOS AIRES

De "La Epoca" de esta capital tomamos la siguiente estadística de las sumas ganadas por las caballerizas, padrillos y caballos en la presente temporada:

Caballerizas

Alvear D.	$ 75,102
Lowland Boy	59,600
Petite Ecurie	47,200
Montiel	47,050
Indécis	39,720
Jaen A.	39,200
Atucha J.	35,251
Iceache	34,150
Irlanda	33,400
Lagrange	30,150
La República	25,250
New Star	24,800
3 de Junio	24,300
Borbón César de	22,950
Martínez de Hoz	21,450

El stud Alvear, que ya encabeza la lista con 75,000 pesos, tiene en el corriente año de nuevo un amplio programa a realizar. A las sumas que se acreditara Botafogo, hay que agregar el enorme escuadrón de productos que harán triunfar sus colores en innumerables ocasiones.

El stud Lowland Boy que le sigue, tiene probabilidades de hacer una suma respetable con Divinidad que se ha de mantener en los primeros puestos. Lo mismo han de llegar a buenas cifras la Petite Ecurie, Montiel, Iceache y Atucha.

Padrillos

Sain Wolf	$ 138,850
Old Man	134,252
Polar Star	86,850
Galloway	59,950
Le Samaritain	54,900
Cyllene	53,215
Diamond Jubilee	46,000
Bridge of Canny	45,050
Craganour	42,625
Your Majesty	40,400
Pearl River	40,000

La lucha entablada entre los padrillos Old Man y Saint Wolf no puede ser más interesante, alternándose en la estadística en el primer puesto con mucha frecuencia.

No hay duda que Old Man, nada más, está dominando; pero por eso mismo se hace aún mucho más meritoria la situación del productivo reproductor del haras Nacional.

Estos dos sementales están en condiciones de destacarse entre los demás por sumas respetables.

Caballos

Divinidad	$ 24,700
Guillermín	24,540
Fantasío	23,700
Paulonia	22,475
Botafogo	22,402
Parigot	21,850
Jafet	21,500
Rasante	21,200
Le Temps	20,800
Cavador	20,200
Crocus	18,650
Bardo	18,500
Clamor	17,750
Juan Carlos Gómez	17,350
Meloch	19,700
Florilegio	17,200
L'Emigré	16,500

La estadística de caballos no tendrá mayores alternativas. Botafogo, Moloch, Fantasío y Divinidad son los candidatos a sobresalir.

Los jockeys

La lucha de los jockeys está hoy en el momento más interesante. Arcuri, Torterolo, Englander y Acosta, que encabezan la estadística, vienen, como se ve, separados por muy escasa distancia. El resultado de esta temporada, aunque como todas las anteriores, se presenta favorable a Torterolo, nos parece que puede tener muchas alternativas con Arcuri, que es hoy el llamado a suplantar a quien hasta hoy ha sido nuestro mejor látigo.

Francisco Arcuri	34	carreras
Domingo Torterolo	33	"
David Englande	30	"
Máximo Acosta	30	"
Pedro Cichetti	26	"
Manuel Lema	19	"
Serapio U. Morales	19	"
Jesús Bastías	17	"
Modesto Altamirano	14	"
Alfredo Navarro	12	"

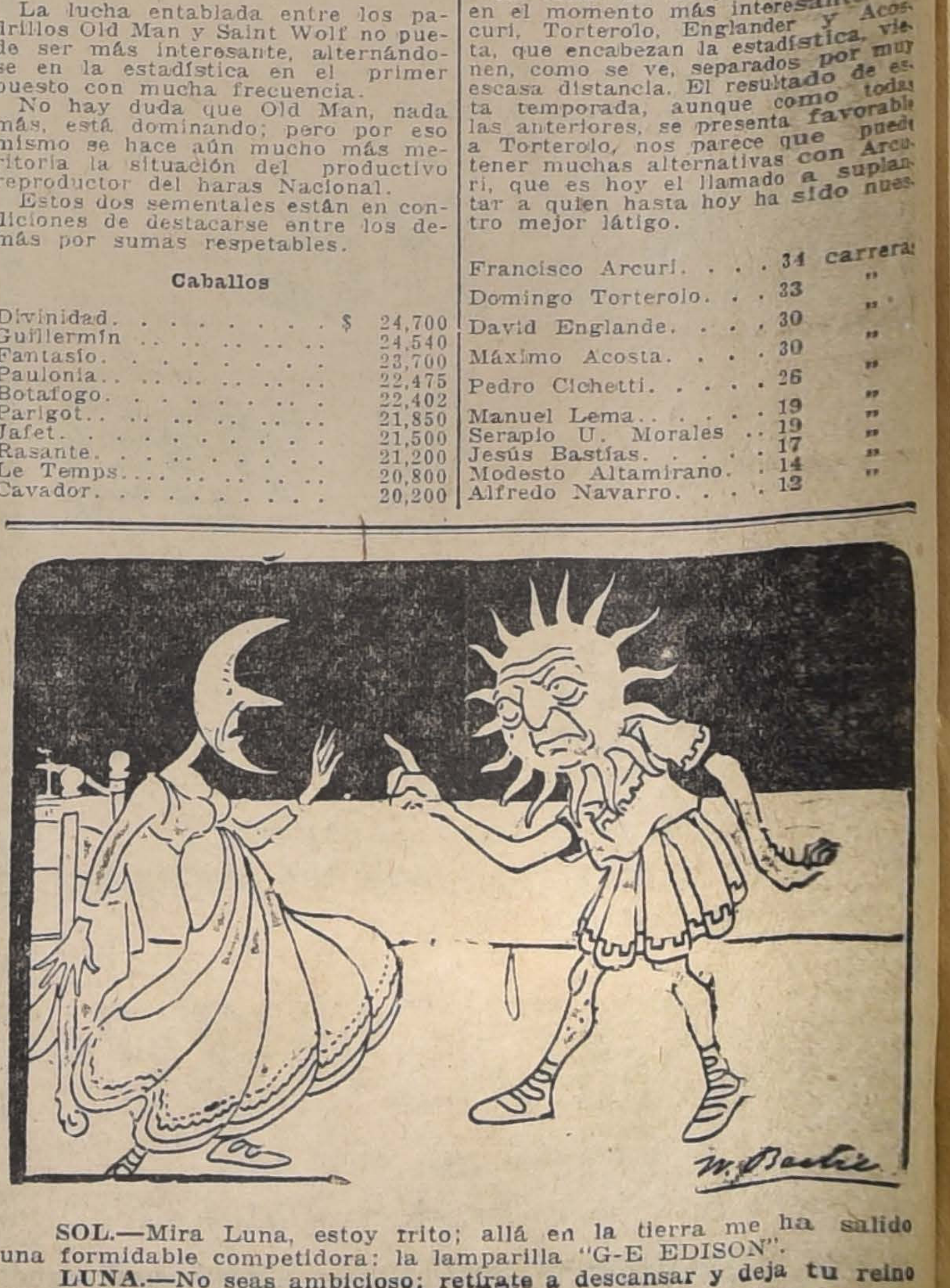

SOL.—Mira Luna, estoy trito; allá en la tierra me ha salido una formidable competidora: la lamparilla "G-E EDISON".

LUNA.—No seas ambicioso; retírate a descansar y deja tu reino a aquella digna rival.

IMPORTACION -:- MADERAS -:- EXPORTACION
Guillermo Larios y Compañía
Barracas y Fábricas EL SIGLO, CASA LARIOS, LA MAPOCHO, DESVIO LARIOS
MOLINA 77 DELICIAS 2843 AV. MAPOCHO 1645
LINGUE - RAULI - LAUREL - ALAMO; elaborado y en bruto, extra-secos y precios sin competencia.
Ventas al detalle y por carros completos, despachados desde nuestro DESVIO.

¿QUIERE Ud.
Higienizar su casa?
¿QUIERE Ud.
Ver la última palabra en artículos de Higiene?
Pase por COMPAÑIA 1077
Importador Representante de firmas Norte Americanas
HERNAN VIJIL O.
Santiago -:- Valparaíso
1031-12-f

SOCIABILIDAD OBRERA

Sociedad Unión Teatral.—Cítase al directorio a sesión extraordinaria para el Miércoles 12, a las 4 P. M., en punto.

Manifestación a los señores diputados Juan B. Martínez y Nolasco Cárdenas.—El directorio de la Sociedad de Socorros Mutuos 18 de Septiembre, acordó en su última sesión llevar a cabo en el recinto social, Avenida Manuel Montt No. 38, Providencia, un lunch y baile en honor de los diputados obreros señores Juan B. Martínez y Nolasco Cárdenas, el Domingo 16 del presente, a las 4 de la tarde, por los servicios prestados a la institución.

Serán invitados especialmente el Alcalde de la Municipalidad de Santiago, don Nicasio Retamales, los regidores de la Municipalidad de Providencia y el diputado por Santiago, don Víctor Celis M.

Ofrecerá la manifestación el miembro honorario de la corporación, don José Rafael Carranza.

Los señores socios que deseen asistir pueden pasar todas las noches de 7 a 9 a recoger sus tarjetas.

Importante comunicación.—Al señor Intendente de la provincia se ha enviado la siguiente comunicación:

"El Consejo Federal No. 2 de la Federación Obrera de Chile se ve precisado poner en conocimiento de US. la falta de cumplimiento por parte de la Gerencia de la Empresa de Tracción Eléctrica, del compromiso protocolizado en esa Intendencia en la huelga del personal producida últimamente.

En la parte principal del acta levantada al efecto, la Empresa declara que no hostilizará a sus empleados y operarios por el hecho de pertenecer a cualquier asociación sea civil, política o religiosa.

Pues bien, lejos de cumplir con este compromiso, la Empresa no deja medios a su alcance para hostilizar a su personal y por cualquier pretexto injustificado los deja sin trabajo.

El señor gerente declara continuamente a las comisiones que se presentan ante él para hacer reclamos por abusos o arbitrariedades cometidas por jefes o inspectores, que tiene el mejor espíritu de justicia y equidad para marchar en buena armonía con su personal. Pero los hechos prácticos, demuestran todo lo contrario de esta aseveración. Una prueba palpable de esto es la actitud asumida por el ingeniero de Casa de Máquinas, señor Glaner, quien violando el compromiso antes dicho, ha obligado a su personal que trabaje más del tiempo estipulado en el acta respectiva y manifestándole a la vez que lo hace por el hecho de haber tomado parte en la huelga, diciéndoles que no tienen necesidad de trabajar porque habían tomado parte en el movimiento y tendrán mucha plata.

Los inspectores dicen tener orden de la Gerencia para echar de la ocupación a todo el que pertenezca a la Federación y para constancia de esto se está viendo que al personal le aplican multas hasta más no poder, sin que ellos tengan conocimiento de éstas, porque todavía no ha puesto los reglamentos en las diferentes garitas, como quedó establecido.—Santiago, 7 de Junio de 1918.—**R. Mussó E.**, presidente.—**E. Díaz**, secretario accidental."

Simpático beneficio. — Mañana Miércoles, en el Coliseo Nacional, se llevará a efecto el beneficio que ha organizado la Unión Federal de Mueblistas, Carpinteros y Ramos Similares a favor del meritorio obrero don Angel Devoto.

El programa es de lo más escogido y de buen gusto artístico, en el cual figuran números muy cómicos a cargo de célebres artistas y la grandiosa película en 30 partes "Un abuelo en la sombra".

Dado lo interesante del programa y las muchas simpatías de que goza entre el elemento obrero el señor Angel Devoto no dudamos que este beneficio alcance el éxito que corresponde y al mismo tiempo quedan invitadas todas las sociedades amigas.

Las entradas están en venta en la Federación de Mueblistas, Avenida Matta 792, de 7 a 10 P. M.

La Unión Nacional.—Esta sociedad ha nombrado una comisión del propio seno de su consejo general para que la represente en la translación de los restos y en los funerales del venerable metropolitano de Santiago, y compuesta de los señores Pbo. don Martín Rücker, don Alejo Lira, Pbo. don Pedro José Infante, don Alfredo Rossi y don Carlos Reyes.

Congreso Social Obrero.—Esta institución ha citado a junta de delegados para mañana Miércoles a la hora y en el local de costumbre.

Sociedad de Matronas.—Esta institución está citada a junta general para mañana Miércoles 12, a las 3 P. M. en "El Diario Ilustrado". Se recomienda a las consocias la mayor asistencia, para preparar el programa de la fiesta de unificación social.

Igualdad y Trabajo.—Por orden del directorio esta institución ha citado a reunión de constitución a los miembros que componen la comisión de fiestas, señores Darío Díaz E. Aliaga, A. Aliaga, Félix López y Pedro N. Pinto, para el Martes 11 del presente, a las 8 P. M.

Carpinteros y Ebanistas "Fermín Vivaceta".—La comisión de propaganda de esta sociedad está citada para el Miércoles 12 del presente, a las 8 P. M., en el local de costumbre. Se recomienda de un modo especial la asistencia del señor Máximo Bravo.

Unión Artes Mecánicas de Socorros Mutuos.—El directorio de esta sociedad está citada a sesión para el ciedad está citado a sesión para el Jueves 13, a las 7 1|2 P. M.

Escuela Nocturna Fermín Vivaceta.—Los alumnos y ex-alumnos de esta escuela están citados a una reunión que tendrá lugar hoy Martes, a las 9 P. M., para tratar sobre la reorganización del Centro, Riquelme 859.

Federación Obrera Local Santiaguina.—Entre otros acuerdos tomados en la asamblea del día 5 esta federación tomó los siguientes:

Activar la labor en los gremios federados para que a la brevedad posible adquieran los útiles de imprenta que le fueron propuestos; Seguir gestionando la reorganización del gremio de carroceros y al efecto citar a reunión para hoy Martes, a las 8 P. M., en la Casa del Pueblo.

Sociedad La Universal.—El pasado Domingo, se reunió un comité presidido por el director más antiguo de la sociedad, don Víctor Jaure J., estando en la sala el señor tesorero don Temístocles Retamal F., actuación del secretario don Elías T. Retamal, y con asistencia de los directores señores Inostroza, Mansilla, Flores, Valenzuela, Espinosa.

Se dió lectura a la tabla del aspirante a socio señor Armando Cristi, quien por aclamación unánime fué aceptado como socio.

En el acto prestó la pormesa de estilo, prescrita por los estatutos sociales.

No siendo con otro objeto la reunión de este comité, se levantó la sesión.

CENTROS FILARMONICOS

Academia de Baile Luis A. Acevedo.— Está citada a junta general, continuación de la anterior, para hoy Martes a las 9 P. M.

Centro Familiar La Alondra.—Hoy a las 8.30 P. M. se llevará a efecto la sesión de directorio y no de junta general como se anunció ayer. Se tratará el cambio de salón.

Mañana Miércoles a las 9 1|4 P. M. se dará comienzo a la clase instructiva bajo la dirección del profesor señor Gustavo Castillo P. Se hace presente que sólo tendrán acceso a la clase instructiva los socios que están al día en sus cuotas.

Centro Recreativo Rogelio Ugarte.—Para hoy 11 de Junio, está citado a reunión el Directorio de este Centro.

En el sorteo verificado el Domingo en la noche, en honor de las señoritas, salió favorecido el número 34.

Centro Familiar Luz y Progreso.—(Bandera 832).— La gran fiesta social que se efectuará el Sábado 15.—El Sábado 15 ha sido la fecha fijada para la realización de una grandiosa fiesta que desde hace tiempo se viene preparando con el objeto de hacer entrega de diploma a los directores más entustas de este prestigioso centro de cultura.

En el programa tomarán parte distinguidos artistas nacionales. Habrán atrayentes números de canto, declamación y música. El baile será amenizado por una excelente orquesta compuesta de 5 profesores.

Por medio de la prensa quedan invitadas todas las sociedades de la capital.

Además serán especialmente invitados los campeones que dejaron también puesto el nombre de Chile en la olimpiada realizada recientemente en Buenos Aires.

—Cítase a sesión de Directorio para el Martes a las 9 en punto.

Academia de Baile La Santiago.—Hoy Martes a las 9 1|2 P. M., se efectuará un baile sometido a un variado carnet de danzas.

El próximo Sábado se ofrecerá un baile extraordinario dedicado a las socias. Con el fin de hacer los preparativos se cita a la comisión interna de la institución para hoy a las 9.

OSCAR BEZANILLA
DENTISTA
Especialidad en dentadura con o sin paladar. Plaza Yungay. Libertad 665.

SI UD. USA EL
JABON TESORO
tiene que haber notado que su cutis es hoy más suave y más hermoso que cuando usaba de otra clase.
El Jabon TESORO
es muy fino, hace bien al cutis porque es muy puro, tiene rico aroma y su uso produce satisfación.
4166-18-f

El gran REMEDIO UNIVERSAL
Nitro Ozona, Lowe-Weisslog, el único comprobado por medio de la radiografía que cura la tuberculosis (tisis). Pruebas a la vista. Afamado desde 1887. Cura radicalmente: cáncer, gangrena, sífilis, enfermedades hígado, riñones, del estómago, pulmones, bronquitis, faringitis, asma, ipertrofia, diabetes, albuminuria, reumatismo, hidropesía, obesidad, raquitismo, epilepsia, apoplegía, anemia, catarro intestinal, disentería, apendicitis, peritonitis, almorranas, fístulas, furunculosis, heridas, úlceras, tumores, contusiones, quemaduras, picaduras venenosas, enfermedades piel, sangre, enfermedades secretas. Prodigioso en aneurisma, en enfermedades del corazón, cerebro, vista, espina dorsal, etc. Viruela, peste negra, hemorrágica, peste bubónica, tifus, pestes y fiebres en general, son vencidas a las pocas horas con repetidos lavados intestinales y tomas. Igual tratamiento para demás enfermedades. Catecismo Nitro-Ozona, consúltelo todo enfermo, sea cual fuere el mal, encontrará el medio seguro de sanar radicalmente. Remítolo gratis quien lo pida.
LUIS LOWE,
Casilla 832.— Claras 149.— Santiago.— Droguería Daube y Boticas principales

Informaciones Comerciales, Industriales y Agrícolas

SANTIAGO 10 DE JUNIO de 1918

CAMBIO

El Banco de Chile ha fijado ayer los siguientes cambios:

d/v	Londres	Paris
90	17 9/32 1 £ $ 13.88.79	1.95 1/4 1 fr. $ 0.51.21
60	17 7/32 1 £ $ 13.93.83	1.94 1/2 1 fr. $ 0.51.41
30	17 5/32 1 £ $ 13.98.91	1.93 3/4 1 fr. $ 0.51.61
8	17 3/32 1 £ $ 14.04.02	1.93 1 fr. $ 0.51.81

N. York— 1 dolar $ 2,95 1/4

1 Nac. Arg.$ 1.35 1/2

El Banco Español de Chile fijó ayer los siguientes cambios sobre las plazas que se indican:

Plazas	90 d/v	v
Londres...	17 1/4	17 1/16
Paris.......	194	192
Madrid.....	118 1/2	117 1/4
New York		295 1/2

Una peseta al cambio de 118 1/2 vale $ 0.84.38 y al cambio de 117 1/4 vale $ 0.85.28.

LO QUE VALE EL PESO ORO DE 18 PENIQUES

Un peso oro de 18 d. al cambio bancario de 17 9|32, vale $ 1.04.16 moneda corriente.

Como el recargo comercial es de 52.10 por ciento, hay una diferencia con su valor efectivo de 47.94 por ciento.

REVISTA BURSATIL

Acciones de Bancos, Sociedades mineras, Salitreras, Ganaderas y Agrícolas, Petrolíferas, Industriales, Cías. de Seguros, Bonos, Valor de Metales, Ferias, Matadero, etc.

SITUACION GENERAL DEL MERCADO

El movimiento, tanto de rueda como el efectuado fuera de éstas fué escasísimo con motivo de la supresión absoluta de las transacciones a plazo.

Lo operado en acciones sumó $ 692.10 y 828.00 lo de bonos. El único valor en que hubo actividad fué Oruro cuyas ventas sumaron 1,750 acciones.

Tendencia

El hecho de haber estado tan paralizado el mercado de acciones contribuyó a que los cambios en las cotizaciones fueran muy escasos, pero en general se observó firmeza.

Acciones que subieron

Mineras: Llallagua de 243 1|4 a 245; Oruro, de 18 a 19.

Salitreros Antofagasta, de 114 a 116.

Seguros: La Germania, de 30 a 31.

Acciones que bajaron

Bonos: Chile, de 200 a 99 1|2.

Mineras: Colquirí, de 3 a 2 7|8.

TRANSACCIONES, OFERTAS Y DEMANDAS

Bancos

Chile: Bajaron. Vendieron 50 antiguas a 199 1|2 y quedó oferta de la nueva emisión a 198.

Nacional: Ofrecieron vender a 47 1|2.

Hipotecario: Propusieron vender 4 a 520.

Garantizador: Después de vender 20 a 100, quedó vendedor así.

Francés: Pidieron 100 acciones a 38.

Italiano: Hubo interés por vender 200 a 4 1|2.

Sociedades Mineras

Llallagua: Subieron. Momentos después de la primera rueda se vendieron a 248 1|2, contado, bajando en seguida a 244, para reaccionar algo a última hora que ofrecieron vender a 245 3|4.

Caylloma: Solicitaron comprar a 9 1|4.

Colquirí: Bajaron. Hubo una operación de 200 a 2 7|8.

Oruro: Subieron. Después de vender 1,700 a 19 y 50 a 18 3|4, quedó demanda a 18 3|4 y vendedor a 19 1|2.

Curanilahue: Vendedor a 164.

Totoral: Ofrecieron vender 100 a 8 1|2.

Disputada: Hubo demanda por 100 a 10 y vendedor a 11.

Antequera: Propusieron vender a 1.50.

San José Oruro: Vendedores por 1,500 a 3.

Monte Blanco: Venta de 500 a 3 1|4.

Sociedades Salitreras

Antofagasta: Colocaron 100 a 116 quedando vendedores así, después de rueda hubo nueva o peración a 116.

Loa: Pidieron 150 a 34 1|2.

Lastenia: Vendieron 50 a 16.

Sociedades ganaderas

Fuego: Hubo compradores a 72 y vendedores a 73.

Sociedades Industriales

Gas: Pidieron varios lotes a 104 y ofrecieron vender a 105.

Austral: Comprador por 200 a 1 y vendedor a 1 1|8.

Electricidad Industrial: Vendedor por 200 a 103.

Telégrafo Comercial: Solicitaron comprar 100 a 34 1|2.

Melón: Colocaron 14 acciones a 87.

Shoe Factory: Hubo oferta de venta por 20 a 115.

Compañías de Seguros

La Americana: Pidieron 20 a 205 y ofrecieron vender 5 a 210.

La Industrial: Venta de 100 a 26.

La Española: Transacción de 25 a 220.

La Germania: Subieron. Solicitaron comprar 100 a 31.

La Nacional: Hubo vendedor por 3 acciones a 630.

La Protectora: Ofrecieron vender 30 a 213.

Bonos

Caja 8-1%: Subieron. Ventas en rueda de 18,000 a 100 1|4, 800 a 100 1|2 y 4,000 a 100, quedó demanda a este precio.

A última hora se efectuaron ventas a 100 1|8.

Hipotecario 8-1%: Transacciones de 12,000 a 96 y 15,000 a 96 1|8, cerró el mercado con operaciones y compradores a 96.

Hipotecario 8%: Colocaron 3,000 a 96 1|2 (1910).

Garantizador 8-1%: Subieron. Vendieron 26,000 a 84 y quedaron pedidos así.

Municipalidad Priv. de Diciembre: Subieron. Operación de 4,000 a 87.

RUEDA DE LA BOLSA DE CORREDORES DE VALPARAISO

Primera rueda

Telegrama oficial de la Bolsa de Corredores de Valparaíso, recibido ayer en la Bolsa de Comercio de Santiago, a las 11.50 A. M.

3 San José Oruro, 5.
1 San Bartolo, 7
1 Antequera, 0.90
80 San Bartolo, 6 1|2.
30,000 Caja 8%, 100.
25 Gas de Valparaíso, 86.

Oro: Vendedores, 52.50; compradores, 52.40.

Letras: vendedores, 17 9|32; compradores, 17 5|16.

Segunda rueda

Telegrama oficial de la Bolsa de Corredores de Valparaíso, recibido ayer en la Bolsa de Comercio de Santiago a las 2.59 P. M.

20 Tabacos, 47 1|2.
200 Lastenia, 16 1|2
15 Gas Valp., 85 1|2

Oro: vendedores, 52.80; compradores, 52.10.

Letras: vendedores, 17 5|16; compradores, 17 11|32.

ACCIONES Y BONOS

COTIZACIONES DE ULTIMA HORA

ACCIONES DE BANCOS

	Valor pagado	Precio actual
Banco de Chile............	$ 100	$ 199½
Banco Español de Chile...	100	153
Banco Nacional............	20	47½
Banco Santiago............	100	139
Banco Popular............	100	121
Banco Unión Comercial...	20	8½
Bco. Hipot. de Chile........	200	518
Banco Chileno Garantizador de Valores........	100	100
Banco Francés............		38⅛
Banco Italiano............	20	4
Banco Curicó............		128

SOCIEDADES MINERAS

Tierra del Fuego............	£ 1	72
Chile Argentina............	1	8½
Ñuble y Rupanco............	$ 20	39
Gente Grande............	£ 1	75
Laguna Blanca............	1	72
Agrícola de Vallenar......	$ 20	
Aysén............	£ 1	50

SOCIEDADES GANADERAS

Llallagua............	£ 1	245
Oploca............	1	79
Totoral............	$ 10	8½
Gatico............	£ 1	10⅝
Oruro............	$ 20	19
Curanilahue............	100	163½
Lota y Coronel............	£ 10	600½
Monte Blanco............	" 1	3½
Colquirí............	$ 5	2⅞
S. José de Oruro serie A.	£ 1	3
S. José de Oruro serie B.	1	1
Caylloma............	sh 5	9⅝
Las Vacas............	$ 50	5
Pintados............	38	4½
Victoria de Lebu............	10	8½
San Bartolo............	20	8½
Antequera............	£ 1	1½
Poderosa de Collahuasi...	" 5	50
Carbonífera Máfil............	$ " 50	88
Disputada............	$ 25	10
Domeyko............	$ 5	6½

SOCIEDADES SALITRERAS

Antofagasta............	$ 25	116
Loa............	£ 5	36
El Boquete............	5	45
Agua Santa............	5	130
Lastenia............	1	16
La Unión............	$ 20	8
Castilla............	20	16
Perseverancia............	20	16½

SOCIEDADES INDUSTRIALES

Cñía. de Gas de Santiago	$ 50	101
Gas de Valparaíso............	50	86
Soc. Austral de Maderas.	£ 1	1½
Laboratorio Chile............	$ 25	88
Electricidad Industrial...	50	101
Ref. Az. de V. del Mar....	£ 1	82
Azucarera de Penco........	1	125
Gas Acetileno............	$ 50	10
Fábrica de Tejidos........	100	220
Maderas Malvoa............	20	12½
Chilena de Tabacos........	20	46½
Cervecerías Unidas........	100	280
Buques y Maderas..........	50	40
Molinera el Globo..........	100	52
Cemento el Melón..........	£ 1	85
Fábricas Unidas Catres...	$ 100	75
Transportes Unidos......		16
Mercado de la Vega........	100	100
Manufacturera de Tejidos		115
Feria Izquierdo............	100	86
American Shoe Factory...	100	120

COMPAÑIAS DE SEGUROS

La Germania............	$ 25	31
La Nacional............	25	629
La América............	25	65
La Americana............	100	205
La Comercial............	20	124
La Española............	10	220
La Unión Chilena............	50	600
La Italia............	100	210
La Internacional............	25	100
La Central............	25	43
La Francesa............	50	120
La Nueva España............	75	105
La Alemana............	75	190
La Chilena Consolidada..	25	50
La Alianza Chilena.......	25	48
La Franco Chilena.........	20	34
La Santiago............	50	130
La Mapocho............	50	110
La Araucanía............	25	30
La Iberia............	62½	66½
La Unión Nacional.........	60	69

SOCIEDADES PETROLIFERAS

Petróleos del Pacífico......	10	0.70
Sud-Americ. de Petróleos	-	0.35
Pacífico Liberadas.........		2
Patagonia Consolidada....		0.60

SOCIEDADES DIVERSAS

Bolsa de Comercio.........	1,250	61,000
Club Hípico............	500	7,700
Hipódromo Chile............	500	950
C. S. A. de Vapores.........	100	800
F. C. E. San Bernardo...	100	107
Telégrafo Comercial......	25	15
Telégrafo Nacional.........	20	16
Tattersall............	100	155

BONOS

Caja 6-1 (30 ab. y 31 octubre)	82½
Caja 6-2 (30 en. y 31 octubre)	85
Caja 7-1 (30 en. y 31 junio)	90
Caja 7-2 (15 en. y 15 junio)	91½
Caja 8-1 (30 ju. y 31 diciem.)	100⅛
Caja 8-2 (30 ju. y 31 diciem.)	100⅛
Garant. 6 (30 ju. y 31 diciem.)	75⅛
Garant. 7 (30 ju. y 31 diciem.)	77
Garant. 8 (30 ju. y 31 diciem.)	84
Hip. 7-1 (30 m. y 30 spt.)	89
Hip. 7-2 ma. 30 sept.)	89
Hip. 8-2 ma. 31 sept.)	96½
Hip. 8-1 (31 ma. y 31 sept.)	96
Hip. V. 8-1 (30 ju. y 31 diciem.)	91½
Municipalidad 8 (Privilegia.) Abril.	82
Municipalidad 8 (Privilegia.)	82
Caja 8%	88
Municipalidad (Privilegia) Dibre	87

COTIZACIONES DE ESTAÑO

No tuvieron modificación, es decir quedaron los precios a £ 330 al contado y £ 331 a plazo.

SALITRE

No hubo variación es decir quedaron los precios:

Ordinario inmediato 12. Refinado inmediato 12|6.

BOLSA DE PRODUCTOS SANTIAGO

Operaciones efectuadas en la rueda de hoy

Todos los precios son por quintal métrico, con saco, salvo estipulación contraria.

Ofertas y demandas

Cebada.— Comprador de forrajera nueva, a $ 13.80 en Santiago.

Frejoles.—Vendedor de caballeros a $ 48.

Vendedor de coscorrones, a $ 46, en Graneros.

Maíz.—Comprador de maíz amarillo a $ 21.80, en ramal de Melipilla.

Transacciones registradas

Trigo blanco, 65 sacos del centro, según muestra a $ 28, en Providencia; 900 sacos del centro, a $ 29, en bodega Santiago.

Trigo candeal 356 sacos, según muestra, a $ 22.50, en Colina; 500 sacos a $ 23.50 en bodega Santiago.

Harina.—1,000 quintales de 46 kilos de harina flor a $ 19.50, en Concepción.

Avena.—200 sacos de avena negra a $ 13.12, en carros Alameda.

Transacciones en rueda

Harina.—1,000 quintales de 46 kilos de harina Selecta a $ 20, a domicilio. Entrega en Junio.

Trigo blanco del centro

Precio oficial, $ 27 los cien kilos sin saco en Providencia.

Santiago, 10 de Junio de 1918.

TATTERSALL

Precios corrientes en la Feria de 10 de Junio de 1918

Terneros de pie, desde $ 35 a 115.

Terneros de 1 año, desde $ 120 a 160.

Terneros de 1 1|2 año, desde $ 170 a 200.

Novillos de 2 años, gordos, desde $ 230 a 270.

Novillos de 2 años, a media gordura, desde $ 210 a 240.

Novillos de 2 años, flacos, desde $ 180 a 210.

Novillos de 3 años, gordos mestizos, desde $ 330 a 510.

Novillos de 3 años, gordos del país, desde $ 300 a 380.

Novillos de 3 años, a media gordura, desde $ 260 a 320.

Novillos de 3 años, flacos mestizos, desde $ 240 a 270.

Novillos de 3 años, flacos del país, desde $ 180 a 230.

Bueyes gordos mestizos, desde $ 450 a 580.

Bueyes gordos del país, desde $ 400 a 460.

Bueyes a media gordura, desde $ 300 a 380.

Bueyes flacos del país, desde $ 250.

Bueyes de trabajo, desde $ 300 a 380.

Torunos gordos, desde $ 340 a 480.

Torunos a media gordura, desde $ 260 a 340.

Toros, desde $ 220 a 480.

Vaquillas de 1 1|2 año, desde $ 120 a 160.

Vaquillas de 2 años, desde $ 170 a 200.

Vaquillas de 3 años, desde $ 220 a 250.

Vacas gordas mestizas, desde $ 320 a 410.

Vacas gordas del país, desde $ 300 a 350.

Vacas a media gordura, desde $ 260 a 300.

Vacas flacas mestizas, desde $ 200 a 250.

Vacas flacas del país, desde $ 160 a 200.

Vacas paridas de lechería mestizas, desde $ 340 a 400.

Vacas paridas a media gordura, desde $ 280 a 350.

Vacas paridas flacas, desde $ 200 a 260.

Ovejas, desde $ 14 a 22.50.

Corderos, desde $ 17 a 21.20.

Chanchos, desde $ 10 a 65.

Ventas al peso, al martillo y en privado

Novillos, de $ 0.64 a 0. 75 kilo.

Bueyes, de $ 0.65 a 0.72 1|2 kilo.

Torunos, de $ 0.52 a 0.60 kilo.

Vacas, de $ 0.62 a 70 1|2 kilo.

Por Sociedad El Tattersall.

Pedro Donoso M.

MATADERO PUBLICO

Junio 11 de 1918

Encierra para hoy:

	Vacunos	Ovejunos	Cerdos
Entrados..	293	773	310
En vara...	66	0	0
Suma......	359	773	310
Retirados vivos.....	0	0	0
Total beneficiados.	359	773	310

Terneros 28—

Junio 10 de 1918

PRECIOS DE LAS CARNES DE AYER

				kilo
Carne, buey	1.ª clase	$ 1.00	a	1.04
Id.	2.ª "	91		99
Id.	3.ª "	50		90
Carne, novillo	1.ª clase	1.02		1.06
Id	2.ª "	93		1.01
Id	3.ª "	50		91
Carne, vaca	1.ª clase..	1.02		1.06
Id.	2.ª "	93		1.01
Id.	3.ª "	50		90
Carne, cordero	1.ª clase..			1.40
Id.	2.ª "	1.20		1.30
Id.	3.ª "	80		1.10
Carne, cerdo	1.ª clase	1.05		1.10
Id.	2.ª "	90		1.00
Id.	3.ª "	70		85
Grasa en rama............		90		1.00
Sebo de ovejuno............		70		80
Cuero de vacuno macho..				80
Cuero de vacuno hembra..				80
Cuero ovejuno, de $ 40 a 50 docena				

FERIA DEL MATADERO
REMATE DE GANADO VACUNO, COMO DE COSTUMBRE
NOTA.—Por conclusión del Criadero de Caballos de don Francisco Silva Basterrica, se venderán en la Feria del
Martes 11 de Junio, a las 3 P. M.,
yeguas chilenas y casi chilenas, arregladas, de buena marcha (como para patrón), que serán probadas en el mismo local, y potrones de 3 años, chúcaros, nietos del Bucctano (descendiente del Guante). También se venderá la yegua "ESPERANZA", que el año pasado topeó en público con el caballo Sansón.
EL GERENTE.
4162-11-f

FOLLETIN (14)

EL AS ROJO

El estruendo que se producía en esos instantes era formidable. La gente que vivía en los alrededores se alarmó ante el escándalo y muchos eran los que corrían hacia el lugar de los hechos...

—¡Apúrate, Bautista...! que están peleando en el puesto vecino...

—Allá voy...—vociferaba un viejo que se sentía niño ante la oportunidad de gozar de una pelea poco común.

De esta manera, engrosaba la ola que pretendía subir al piso donde nos defendíamos como leones.

Heffern no tardó en darse cuenta que corría un grave riesgo la conquista de la madrugada, si no prestaba pronta ayuda... Y saliendo de su retiro, incitó a los del grupo a subir nuevamente... Los primeros que se atrevieron fueron baleados por Virginia, que atendía con serenidad todas las variantes del drama. El ataque se multiplicó entonces. Heffern mandó que algunos de sus hombres treparan por el lado opuesto a la escalera, ganando a pulso la baranda de la galería del segundo piso. Pero no escaparon a la barrida que la incansable defensora sostenía con un éxito notable. Pero la amargaban por tantos puntos a la vez, que uno alcanzó a pasar hasta mi cuarto.. más, de un golpe recto, lo metí bajo una mesa sin conocimiento...

La avalancha seguía rugiendo.. sonaban nuevos disparos... y, era imposible fijar límites a este combate.

Nuevos hombres atravesaron la zona de fuego, y se avanzaron sobre mí.

Entre tanto, Virginia agotaba sus municiones... Heffern desesperado por tamaña audacia, temía perdernos de un momento a otro... Una medida, bien estudiada, le dió oportunidad para cambiar el rumbo de las cosas. Apuntó sobre el revólver de Virginia, y de un certero disparo, se lo botó de sus manos... El paso quedó libre. De unos saltos estuvieron al lado de nosotros. Sitiados verdaderamente, fuí arrastrado con violencia hasta la escalera y conducido en precesión, deteniéndose la comitiva al lado afuera de la fonda. No sospechaba, en realidad, qué iba a ser de mí. Estaba como si fuera un observador que asiste a un espestáculo extraordinario... hasta mi herida se olvidó de su dolor... Sin duda, las violentas situaciones por que había pasado, concluyeron por hacerme insensible a todo sufrimiento, y desde ese momento no daba efecto alguno en mi ánimo todo el aparato que presenciaba...

Virginia quedó allá arriba vigilada.

Heffern, acompañado de Fouchard, se había marchado en dirección a la cantina. El viejo discutía su situación, lamentaba las violencias que estaban ocurriendo, y no se manifestaba muy contento con el giro que tomaban las cosas. Heffern parecía no oirle; iba pensando en las medidas que tomarían para obtener de esta situación un resultado favorable a sus planes. Llegaron en esto a la dependencia particular de Fouchard, y volvió a funcionar la puerta secreta, y Heffern desapareció,—mientras aquél gruñía unas cuantas maldiciones, al verse envuelto en tan grave lío...

* * *

Hirtzmann aguardaba desde hacia rato noticias. La aparición de Heffern lo tranquilizó.

—Un poco difícil ha sido la prueba, pero la ocasión que se presenta, es única... doctor! Estamos en el momento más propicio para resolver todo el enigma que nos dará la posesión del platino escondido...

—¿Qué ha pasado... ? ¿en qué situación nos hallamos?

—Creo que ya nos podemos considerar dueños de lo que tanto buscamos. Virginia está aquí; será un elemento precioso en la jornada... Winthrop está allá abajo, en medio de la multitud enfurecida que quiere colgarlo.. Ud. no se imagina el combate que hemos tenido que librar con ese diantre de la señorita Dixon... cuando menos lo pensaba, apareció junto al sargento, convertida en una verdadera ametralladora... ¡¡Pero ya son nuestros..!!

—Así que, ha llegado el momento de obrar...

Y ojalá sea cuanto antes.. los del grupo no se darán cuenta jamás de la maniobra que hemos realizado. Puedo contenerlos hasta que Ud. dé la señal... sólo espero su resolución.

Salieron precipitadamente del encierro. La fonda estaba solitaria. Hirtzmann se hizo conducir frente a Virginia, y luego despachó a Heffern para que aguardara órdenes en el patio.

Recuerdo perfectamente, cuando Virginia me contó esta escena. Ella permanecía inmóvil en mi antigua prisión... Nada sacaba con desquitarse, descargando su ira contra esos viles instrumentos de los espías. Unicamente lloraba, ahogada en secretas ansias, deseosa de saber qué era de mí. Su corazón se partía de pena, al ver que su audaz golpe había fallado cuando estaba para salvarme... Pero no perdía la esperanza de salir avante. Tenaz, de un espíritu tan levantado que ni las más grandes decepciones la abatían, hizo frente con verdadero énfasis al interrogatorio a que Hirtzmann la sometió.

Cuando estuvieron frente a frente, la miró fijamente. Dominó su actitud y ni la más leve seña de cansancio revelaba.. No contestó el saludo muy cortés que el espía le dirigió con almibarada voz... Pero dulcificó la mirada para que ese badulaque se compadeciera de ella. Notaba perfectamente que la temía, y por esto se hizo la muy débil... Luego entraron en materia. Bien comprendía Virginia ante quien se las había; Heffern aparecía como un lacayo de este hombre...

—Señorita Dixon, Ud. no me conoce. Pero ese no importa al caso. Créame un amigable intermediario... el asunto es facilísimo y todo se arreglará con un poco de buena voluntad que Ud. ponga de su parte... y sacando de su cartera aquel ininteligible documento que hacía suspirar al espía, se acercó un poco a la dama y continuó así. Esta carta, fué escrita por su hermano y dirigida a Ud. Procure descifrarla y la proveeré de un salvoconducto para Ud. y su amigo, que le permitirá salir del país....

Virginia miró, extrañada, el papel que le ponía ante su vista, y sin apresurarse, sin denotar la menor intranquilidad, dijo:

—No puedo decirle a usted lo que significa, porque no lo sé, y aunque lo supiera, no se lo diría...

Hirtzman volvió a insistir, con acariciadora voz. Virginia, por el contrario, se hacía más enérgica, por momentos, y cuando por última vez insistió, le gritó en la cara:

—He dicho que no... ¡aunque estuviera en el secreto! ¡¡y basta de proposiciones...!! ¿entiende, miserable traidor...?

El espía pudo contenerse aún y responderle con alguna serenidad:

—Mire, señorita Dixon... oiga lo que voy a decirle. Le doy otra oportunidad para contestar. De ello depende su salvación y la de Winthrop... recuerde que una señal mía, significa su muerte...

Y abrió la ventana que daba al camino, invitando a Virginia a contemplar el cuadro...

—¡Fíjese usted bien! una sola señal que yo haga desde aquí, bastará para colgar a ese maldito sargento...

Efectivamente, en ésos momentos me ataban una cuerda al cuello, conduciéndoseme bajo la sombra de un gigantesco árbol... se ultimaban los preparativos para colgarme como un villano...

* * *

"Pequeño Oso" tenía noticias de cuanto había pasado, hasta la llegada de Virginia, en Lost Hope. Un indio amigo le trajo informes más o menos truncos, pero que daban una idea de los sucesos. El deseo más vehemente se apoderó del fiel servidor; quería ayudar a su amo, y no paró hasta que escapó de la vivienda; su carrera fué como la de un loco, a través de cerros y praderas.

EL DEPARTAMENTO DE AVISOS
TELEFONO 3113
Atiende de 9 de la mañana a 10 de la noche.

AVISOS ECONOMICOS

Descuentos: De 5 a 10 publicaciones seguidas, 5 %. — De 11 a 20 10 %. — De 21 a 30, 15 %.

TARIFA
AVISOS ECONOMICOS
Cada palabra (mínimum 5 palabras por aviso). . . $ 0.05

La Flor de Cabañas
CIGARRILLOS
HABANOS EXTRAFINOS
3388-12-f

TRIBUNALES

CORTE SUPREMA

Movimiento habido en 10 de Junio de 1918

Tribunal Pleno.—1 Lavinia Hugo con Carlos Vega, en acuerdo; 2 Osorio con Devescovi, pendiente. Las demás no vistas. Don Raimundo del Río C. alegó con don Miguel Luis Valdés, en la 1.a.—Falladas de acuerdo: Amonestación Juez de Arica en expediente Esperanza con Hoffen, revoc. resol, apel.; redactor señor Silva.

CORTE DE APELACIONES

Primera Sala.—1 Expediente correa (exención servicio militar), revocada; 2 contra Erich Mathes, confirmada; 3 contra Cáceres, confirmada; 4 contra Peralta, confirmada; 5 contra González, aprobada; 6 contra Gómez, aprobada; 7 contra Vidal, aprobada; 8 contra Saavedra, aprobada; 9 contra López, aprobada; 10 contra Gutiérrez, aprobada; 11 contra Medina y otro, aprobada; 12 contra León, aprobada; 13 contra Gofrad, aprobada; 14 Soto con Rivera, suspendida; 15 Aracena con Bonzi, confirmada; 16 Riesco con Olivares, confirmada; 17 expediente Lira (venta acciones), no ha lugar.—Fallada de acuerdo: contra Luis Gibson Molina.—Alegaron: en la 1.a don Manuel Gajardo, revocando; en la 16.a don Arturo Fernández P. con don Germán Riesco; en la 15.a don Alfredo Egaña, confirmando; en la 17a don Alejandro Lira con don Alfredo Meza C.

Segunda Sala.—1 Exclusiones electorales de Pichilemu, confirmada; 2 denuncios por juegos de azar, aprobada; 3 sumario por hurto a E. Labarca, aprobada; 4 sumario por homicidio de J. Lillo, aprobada; 5 contra José Feliú, confirmada; 6 contra L. Figueroa, trámite; 7 contra E. Burmeister y otros, aprobada; 8 contra los miembros inasistentes de los miembros de los mayores contribuyentes de Pumanque, aprobada; 9 contra M. Rodríguez, confirmada; 10 contra B. Brito, confirmada; 11 B. Barros contra A. Vergara, revocada; 12 R. Zañartu contra Municipalidad de Santiago, revocada; 13 C. Pérez contra J. M. Malermo, aprobada; 14 A. Wolhrath contra Cía. de Refinería de Azúcar de Viña del Mar y Junta Liquidadora de la Cía. Azucarera Internacional de Santiago, trámite; 15 B. Mario contra G. Donoso, fallada.—Fallada de acuerdo: expediente de arbitraje de L. Baranowsky contra P. Canessa y otro.—Alegaron: en la 11.a don A. Cañas O. con don F. A. Figueroa; en la 12.a don J. Valenzuela, revocando; en la 14.a don A. Elgueta con don O. Reyes del Río; en la 15.a don Teófilo Zapata con don Joaquín Silva.

Tercera Sala.—1 Contra Araneda, confirmada; 2 contra Leiva, confirmada; 3 contra Orellana, confirmada; 4 contra Vargas, confirmada; 5 contra Vargas, confirmada; 6 contra Aliste, confirmada; 7 contra Orellana, confirmada; 8 contra Sara Vial v. de Passi, suspendidos efectos; 9 contra Garrido, suprimida; 10 contra Jiménez, suprimada; 11 Contra Casanova y otros, mal anunciada; 12 contra Villela y otro, confirmada; 13 contra Vega, confirmada; 14 querella de Barafka y otro contra Grab, confirmada; 15 querella de María Garelli contra Garroni, confirmada; 16 Devis contra Cruz, al fiscal; 17 contra Bosch y otros, mal anunciada.—Alegaron: en la 14.a don Manuel Jara con don Alfredo Lavín; en la 17.a don Domingo Silva R. con don Ramón 2.o Jiménez y don Alvaro Riveros.

Cuarta Sala.—1 Contra E. Corona, aprobada; 2 homicidio de J. Vergara, aprobada; 3 homicidio de J. Cataldo, aprobada; 4 querella de E. Araya y Echeverría, aprobada; 5 contra S. Matus, confirmada; 6 contra L. Parada, confirmada; 7 contra C. Opazo, confirmada; 8 contra M. Cárdenas, confirmada; 9 contra M. Cárdenas, confirmada; 10 contra P. Lizana, confirmada; 11 Sumario por robo a M. Poblete, confirmada; 12 contra J. Santos F. y otros, confirmada; 13 Contra J. Fernández O., confirmada; 14 contra C. Donaire, confirmada; 15 contra F. Duarte, revocada. No vistas las demás.—Alegaron: en la 15.a don Alfredo Cañas O'Ryan, revocando.

CANAS
"AZABACHE"

Tinte inglés, negro. Da a los cabellos y barba el color brillante y flexibilidad natural de las más hermosas cabelleras. No hace caer el pelo, ni produce color verdoso, como sucede con otros tintes.

Bombas

8.a COMPAÑIA DE BOMBEROS. LA Unión es Fuerza.—Cítase a la 1.a y 2.a Sección a academia para el Jueves 13 del presente a las 9 P. M. Uniforme con pantalón de trabajo.—Los Tenientes.

7eme. CIE. DE POMPIERS HONneur et Patrie.—Messieurs les volontaires sont priés d'assister a l'academie et exercise qui aura lieu le Jeudi 13 courant a 9 h. du soir. Tenue de travail.—L'Adjudant.

7eme. COMPAGNIE DE POMPIERS. —Honneur et Patrie.— Monsieures vous etes prié d'assister á la reunion générale extra ordinaire qui aura lieu le 13 courant a 9 1|2 du soir. Ordre du jour: incorporation de volontaires.—Le Secretaire.

Económicos

$ 18,000 VENDO COMODA CASA Chiloé frente a la capilla de Ossa. Agustinas 1177. — 17-f.

ALMACEN GRANDE, ARRIENDASE. Arturo Prat 393, esquina Cóndor. Tratar: Avenida España 338. 4546-13-f

$ 200 ARRIENDASE PRODUCTIVA y cómoda casa quinta. Independencia 1813.—4545-13-f

VENDO PAPAS NARDOS Y JUNCOS. Escribir: Manuel González, Correo 7. — 4544-12-f.

NECESITO COCINERA. SAN ANTONIO 688. — 4543-12-f.

VENDO COCHE GUAGUA, NUEVO. Porvenir 952.— 4542-12-f.

JOVEN, DESEA OCUPACION aprendiz almacén, oficina u otra. Maipú 906. — 4541-12-f.

SE VENDE LA CASA QUINTA Av. del Rosario 942, con comodidad para regular familia. Verla y tratar en ella misma.— 4540-12-f.

350 PESOS ARRIENDASE CÓMODO chalet en Avenida Manuel Montt 654, numerosas dependencias, luz eléctrica, baño, garage, recién refaccionada, a tres cuadras del carro Providencia. Verla a toda hora. — 4551-16-f

SE VENDE UN TORNO MECÁNICO, chico, Conferencia 1446. — 4550-15-f.

$ 9.500 VENDO CASITA AVENIDA Matta. Tratar Maipú 906. — 4549-13-f

$ 10 POLLONES 8 MESES, LEGHORN, Plymouth, vendo por conclusión. Maipú 906. — 4548-13-f.

PIEZAS CON PENSION ARRIENDA a extranjeros. casa francesa. Claras 774. — 4557-14-f.

BODEGA HACIENDA ACULEO. Castro 25—Teléfono 998.— Leñas: espino, monte y álamo. Toda clase de frutos del país, especiales para casas de familia. En Exposición 1012, vende por mayor leñas por cargas, especialmente para hoteles, conventos y panaderías. Pasto 2.o corte en ramas.

ARRIENDO PIEZAS CON PENSIÓN, con o sin muebles. Serrano 94. — 4534-14-f

MANZANOS INAPESTABLES, 2, 3 metros altura, $ 1.50, $ 1.20. Criadero Carrial, Pastor Ovalle 320. — 4533-11-f

FABRICA DE CALZADO MADRID 1386, necesita aparadoras afuera, trabajo fino y ordinario.— 4532-13-f

MATRIMONIO, ELLA COCINERA, él para trabajos fábrica calzado, necesita Madrid 1386.— 4531-13-f

VENDO LA INSTALACION DE una elegante peluquería en $ 250. Alameda 2214. — 4536 15-f

LINOGRAFOS. SE NECESITAN en la Imprenta Nacional, para trabajo nocturno.— 4535-13-f.

VULCANIZAN FORROS Y CAMARA de auto. Se arriendan boxes. Garage San Ignacio 185. 4558-13-f

HABIENDOSE EXTRAVIADO EL certificado de Depósito a la Vista del Banco Nacional, N.o 52586, de fecha 2 de Julio de 1917, queda nulo y sin ningún valor por haberse dado al Banco el aviso correspondiente. — Santiago, Junio 11 de 1918. — 4547-13-f

COMPRASE COLECCION REVISTA de Derecho y Jurisprudencia. Casilla 2781. — 12-f

$ 150 a 1,400 ARRIENDO CASAS diferentes barrios, oficina González Lira, Huérfanos 1153 altos.— 4577-11-f

ARRIENDO CASA QUINTA AVENIDA Irarrázaval número 2238 a 2254 (antiguo Jardín Santiago). Tratar Olivares número 1464. — 4576-14-f

MANTAS CON CAPUCHA LONA buque, impermeables, flexibles, baratísimas. Catedral 1806. 4562-12-f

ARRIENDO LAVANDERIA. TRATAR Vicuña Mackenna 1065.— 4562-12-f

NECESITASE OBRERO COMPETENTE en composturas para trabajar en el taller. Botería Pépay. San Antonio 53. — 4563-11-f.

LINDO BRILLANTE, GRANDE, redondo sin defecto, corte moderno, se vende de ocasión en 2,800 pesos. Costó $ 4,000. Estado 56. Relojería. — 4564-11-f.

ELECTRICISTAS COMPETENTES y niños aprendices, necesítanse. Bandera 34, oficina 2. — 4579-11-f

NIÑA PARA PIEZAS Y COMEDOR, bien recomendada, necesítase. Pedro de Valdivia 1712. Se paga el carro. — 4575-11-f.

ARRIENDO ALMACEN, LOCAL acreditado, luz eléctrica, centralísimo, esquina Plazuela Esmeralda. — 4576-11-f

MAYORDOMO: NECESITAMOS uno para atender la recepción y despacho de maderas de nuestro desvío. Debe ser competente en el ramo y presentar buenas recomendaciones.— Roberto Lacourt y Cía. Bandera 60. — 4572-13-f

$ 380 MENSUALES, ARRIENDO la casa Moneda 1615. Verla y tratar de 2 a 4. — 4571-13-f

CURSOS PARA SEÑORITAS, ESPECIALMENTE atendido por profesoras. Enséñase inglés, francés, castellano, redacción mercantil, escritura máquina, caligrafía, piano, dibujo, pintura y moral, solamente por $ 30 mensuales, todos los ramos juntos. Instituto Mercantil, Bandera 287. (Fundado 1904), esquina Huérfanos. Pídase prospectos.

CURSOS PARA TELEGRAFISTAS, dibujantes, topógrafos; ayudantes ingeniería, arquitectura, agronomía, por 15 pesos mensuales. Pueden añadirse cinco ramos comercio, idiomas sólo por $ 15 más. Instituto Mercantil, Bandera 287. Prospectos.

SOLO POR $ 30 MENSUALES ENSÉÑASE contabilidad comercial (o bien: agrícola, bancaria, salitrera, minera, militar, industrial, oro y billetes; de sociedades colectivas, en participación comanditarias o anónimas), aritmética, castellano, inglés, francés, taquigrafía, redacción mercantil, caligrafía, geografía comercial, derecho civil, aduanero y consular; código de comercio, moral y escritura máquina, todos juntos. El primer Instituto de Chile, en su género, según la estadística oficial. Enseñanza personal y por correspondencia. Clases mañana, tarde y noche. Instituto Mercantil. Bandera 287, esquina Huérfanos. Fundado en 1904. Teléfono Inglés 273.— 2454-14-f

ESCUELA DE CHAUFFEURS LA Almagro. San Diego 482; cursos diurnos y nocturnos, libre de gastos de carnet identidad y municipal. Facilidades de pago, 15 días enseño manejo Dodge, Ford y otras marcas; no engaña a nadie, concursos mecánicos y electricidad, para esto tenemos la Escuela de oficios, u otras. La Almagro tiene únicamente cursos prácticos garantizados y recomendados por muchos alumnos recibidos o que permanecen en ella. Valor del curso completo, es $ 120. 4581-11-f

CASAS Y SITIOS EN AVENIDA Vicuña Mackenna esquina de Rancagua, se rematarán el Viernes 14 de Junio, a las 4 P. M., ante el partidor de la Sucesión Millán Iriarte, don Miguel Luis Amunátegui, Delicias 1407. Avisos detallados en "El Mercurio" o en la Notaría Campino, Bandera 345.

PLAZA GARAGE

MONJITAS 837 AL 851. - TELF. ING. 1034. - CASILLA 3405

El establecimiento más moderno y elegante de Santiago Especialidad en composturas, tanto mecánicas como eléctricas de todas las marcas de automóvil; aún las más difíciles, pues la Casa cuenta con un personal de técnicos que le prestan toda garantía de seriedad. Depósito de bencina y toda clase de lubricantes de las marcas más acreditadas. Servicio nocturno de venta de bencina.

Boxes en arriendo, los más amplios y seguros de todos los garages de Santiago, y sus dimensiones son: 6.40 por 3 metros, bajo un gran galpón. Quedan seis disponibles únicamente; todos cerrados con madera y red de alambre, bajo llaves, y llevamos control de las salidas y entradas de los automóviles.

El establecimiento tiene constantemente demanda de automóviles con letra P. Si Ud. quiere tener alguna renta de su auto, pase por nuestra oficina a inscribirlo.

Tenemos en venta, a precio de ocasión, **Olds Movil**, 8 cilindros, 7 asientos; **Anderson**, 6 cilindros, 6 asientos, motor Continental.

JUNIO 11
San Bernabé

CAMBIO
Banc. 17 9/32 | Com. 17 11/32
ORO: 52.10

Equivalencias del Cambio

1 £ vale	13.88.79
1 Franco	0.51.21
1 Dólar	2.95¼
1 Peseta	0.84.38
N. Argentino	1.35¼

SASTRERIA DE LUJO
THE ENGLISH STYLE :: Estado 14 al 18
Acaba de llegar nuevo surtido de casimires finos, alta novedad, para la temporada de invierno.
Ventas de materiales al detalle para sastres.
YEPEZ Hnos.

LA UNIVERSAL
CASA DE CAMBIO DE MONEDAS DE MUÑOZ DE ARCE HNOS.

Compra y venta de libras esterlinas, billetes argentinos, francos, liras, pesetas, marcos, soles, bolivianos, oro chileno y toda clase de monedas nacionales o extranjeras, a precios equitativos y ajustados al cambio.

GIROS SOBRE: España, Francia, Italia, República Argentina y Perú.

Compra-venta de Acciones y Bonos.

SANTIAGO, ESTADO 251. CHILE
CASILLA 548- — TELEF. INGLES 1585

GRAN REALIZACION
Para Fábricas de Ropa Hecha y Sastrerías
200 Gr. Dedales de acero plateados, Gr. $ 9.00; 300 Gr. Broches negros para pantalones, Gr., $ 3.60; 100 Gr. Broches negros finos para pantalones, Gr. $ 7.00; 100 Gr. Botones finos de resorte, con letras doradas y plateadas, para pantalones, Gr. $ 8.00; 100 Gr. Hebillas negras con bronce para pantalón, Gr $ 7.
CASA RUSA
DAVID YUDILEVICH
Puente 674

CHAUFFEUR, HIJO DE EXTRANJERO, informes, honrado, competencia, se ofrece: Bascuñán 37, casa 8.

PERRITO FOX TERRIER. — UN pequeño perrito fox-terrier, con la cabeza casi negra y una pequeña manchita negra a cada lado del cuerpo, se ha perdido el día 10 en la tarde. Se dará muy buena gratificación al que dé noticias de él en la calle Dieciocho 552. 4182-12-f

Comercio

SEÑORITAS: CURTO, TRANSFORMO y limpio pieles. Precios baratísimos. Olivos 950. 4489-13-f

MANIQUIES MODERNOS, COMPLETA realización. Matucana 664. 4510-11-f

AUTOMOVIL OVERLAND SE VENDEN repuestso para Overland 75, bajo precio. Dirigirse Av. Irrazával esquina Av. Pedro Valdivia. De 3 a 6 P. M. 4342-14-f

CHILE INDUSTRIAL, POR PEDRO Luis González. Precio: $ 6 en las librerías. 4485-11-f

TECHO AMERICANO ACANALADO, $ 3.00 plancha. Arostegui Yaneti. Santiago. Manuel Rodríguez 854. 30-f

CHANCHOS COMPRO Y VENDO. Casilla 1, La Cisterna. 4230-11-f

VISITEN LA SASTRERIA LA Moda Yankee, y se convencerán que es la que trabaja mejor y más barato que en cualquiera otra sastrería por ser atendida por su dueño. Especialidad en obra de talle. Recibe hechuras.—Francisco Gómez, San Antonio 27. 4501-11-f

ARBOLES FRUTALES INGERTADOS treinta centavos planta. Nadie le vende más barato que el Criadero "Villa Carmencita", Población Morandé. Tome carro Matucana esquina Andes. Pida por correo lista de precios a Carlos Echeverría, Quinta Normal, casilla 1004, Santiago. 4136-13-f

VENDE LA IMPRENTA CENTRAL, Bandera 171. Leyes sobre: Contribución Haberes (N.o 3091), Impuesto Patentes Municipales, Papel sellado, timbres y estampillas, Contribución a Alcoholes, licores, vinos y cervezas, Accidentes del Trabajo, Contribución Herencias, Organización y Atribuciones de las Municipalidades, Recopilación de Leyes y Reglamentos sobre Contribución Haberes por Sección de Haberes, Arancel Aduanero, Días feriados y Reglamento para expendio de bebidas alcohólicas, Certificados vendedor al comprador de vinos, de alcoholes, de tabacos, Estados balance mensual de comerciantes de alcohol, Carteles que deben fijar las cantinas, Descanso Dominical, Se recomienda la obra de cultivo de la vid para uva de mesa y pasas. Gran surtido útiles escritorio. Impresiones rápidas y esmeradas. 2937-15-f

Ocupaciones

SE NECESITA UNA COCINERA y una cuidadora de niños con informes. Avenida España 334. 14-f

JARDINERO PARA EL CAMPO, se necesita uno. Tratar, Agustinas 1237, de 5 a 6. 4482-15-f

FARMACEUTICO O FARMACÉUTICA, soltero, para regentar botica en el sur. Tratar en ésta. Francisco Bilbao 358. (Providencia). 4463-11-f

BUENA COSTURERA CON RECOMENDACIONES, se necesita, Almirante Barroso 19. Tratar: de 12 a 4. 4464-11-f

SE NECESITA UN HORTELANO, casado, dirigirse por correo, Hacienda Colchagua, Zapallar. 4466-13-f

NECESITO CARPINTEROS MUEBLISTAS. San Diego 264. 4516-11-f

NECESITO COCINERA Y NIÑERA que sepa costura. Recomendadas. Buen sueldo. Catedral 2610. 4468-13-f

BUENOS OFICIALES SASTRES se precisan Compañía 1060. — 4435-15-f.

AMA DE LECHE NECESITASE. Buen sueldo. Huérfanos 1951. — 4528-11-f.

COCINERA PARA MATRIMONIO necesítase, con informe. —Huérfanos 1657. — 4521-11-f.

NECESITO BUENA COCINERA, Tratar Rosas 2244. — 4520-11-f.

SIRVIENTA RECOMENDADA SE necesita. Sotomayor 28. — 4523-11-f.

NECESITO BARNIZADORES Y tapiceros. San Diego 264. 4517-13-f

NECESITO COBRADORES Y vendedores. Casa semanal. Tratar de 2 a 3 P. M. San Diego 264. 4514-13-f

NECESITO GOTICOS MUEBLISTAS. San Diego 264. — 4515-13-f

NECESITO UNA NURSE PARA el cuidado de niños. Catedral 2286. 14-f

Bodegas

BODEGA DE LAS HACIENDAS "Chacabuco y Huelquen".— Independencia 618. Teléfono Inglés 1769. Casilla 1909.—Ofrecemos al público y comercio en general, a precios fuera de toda competencia, de sus propias haciendas, los artículos siguientes: carbón de espino, blanco y de algarrobo, Leña talhuen, espino y de monte. Maíz morocho. Cebada forrajera y granzas. Avena negra y blanca. Pasto de 2.o y 3.er corte. Afrecho, afrechillo y frangollo. Harina blanca flor y candeal de primera. Frejoles y garbanzos de todas clases. Sal de costa. Almidón de trigo y arroz. Trigo candeal de primera y trigo mote. Papas amarillas, coloradas y cazuela. Queso chanco de primera. Duraznos y frutas en conserva. Y en general, toda clase de forrajes y productos del país. Todo puesto a domicilio. 11-f

Medicina

INYECCIONES Y CURACIONES de toda especie. Rosas 2046. De 1 a 4. 12-f

SIFILIS: DIAGNOSTICO, REACCIÓN de Wassermann y aplicaciones de neosalvarsan o 914.— Tratamiento eficaz de toda clase de enfermedades venéreas. Atendido por profesional. Precios módicos. Consultas de 1 1|2 a 3 P. M., Botica Portal Mac-Clure esquina Plaza de Armas. 2956-18-f

DENTISTA, VEINTE AÑOS PRÁCTICA. Planchas para masticación perfecta, desde veinte pesos. Tapaduras porcelana, oro, precios módicos. Trabajos muy rápidos personas ocupadas. Alameda 2188. Portal Granello.

JARABE PECTORAL DE RADAL compuesto. El más seguro para hacer desaparecer radicalmente la tos. Pídase en todas las boticas. Por mayor y menor Daube y Cía. Droguería Francesa.—4369-5-h

¿QUEREIS TENER UN CUTIS fresco y aterciopelado hasta edad muy avanzada? Usad los incomparables polvos Divinia, de Werck, caja $ 5.00. Droguería Francesa Daube y demás boticas y droguerías. 2842-18-f

Instrucción

SE NECESITA UN PROFESOR inglés, que pueda dar varias horas de clase diarias. Dirigirse: R. B., casilla 991. 4486-11-f

ESCRITURA MAQUINA APRENDA una profesión remunerativa, todos nuestros alumnos se colocan inmediatamente. Academia Yost. Pasaje Alessandri 27. 4127-26-f

ISABEL ONEILL DE WALKINS, Profesora competente da clases de inglés a domicilio. Lord Cochrane 82. — 4427-17-f.

ENGLISH, FRENCH, SPANISH, Quickly taught Berlitz System. Lecciones de ensayo gratuitas. 782 Moneda. 4044-11-f

$ 10 MENSUALES ESCRITURA máquina, taquigrafía, inglés, francés, alemán, castellano, redacción mercantil, dibujo, aritmética. Clases: mañana, tarde, noche. Instituto Mercantil, Bandera 287. 22-f

Arriendos

LOCAL, ARRIENDO, CENTRAL, para garage, industria, con galpones. Nataniel 178. 4473-12-f

Compra-Ventas

VENDO CITARA DE CONCIERTO en perfecto estado, a bajo precio. Tratar de 1 a 2 P. M., en Plaza Hotel, pieza 27. 11-f

COMPRO DENTADURAS Y DIENTES artificiales usados. Eleuterio Ramírez 1054. 12-f

¡PARTICULARES!! ¡PARTICULARES!! Compro estuches usados. Tratar: Bandera 861, o casilla 3783. 4498-28-f

ARBOLES FRUTALES, BARATÍSIMOS, realizo; una cuadra al oriente del paradero Cisternas. — 4431-17-f.

IMPORTANTE. — POR AUSENTARSE dueño, véndese gran industria, ganancias comprobadas, plena explotación, escogida clientela, $ 120,000 facilidades pago. A. B. Casilla 773. — 4524-11-f.

COMPRO CORTINAS DE FELPA. Teatro Brasil. — 4525-12-f.

POR RETIRARME DEL COMERCIO, vendo antiguo y acreditado negocio, buena clientela; facilidades de pago. Víctor Pérez, Bandera 832.—4396-11-f

SOLITARIOS, VENDO DOS DE ocasión; pesan 10 1|2 kilates. Moneda 937. 10-f

SOLITARIOS VENDO DOS EN casi mitad de su valor. Pesan 5 1|8 kilates. Moneda 937. 10-f

BRILLANTES COMPRO DE TODOS tamaños. Pago el mejor precio. Moneda 937. 4320-10-f

MOTOR ELECTRICO DE 3 H. P. se desea comprar. Casilla 1818. 4497-10-f

AMOBLADOS DORMITORIOS, comedor, salón escritorio en lingue o roble americano entrego dando una parte con todo resto, cuotas mensuales. Purísima 283.— 17-f

VENDO TERNOS, ABRIGOS, SOBRETODOS, sombreros, trajes, zapatos, cortinas. Brasil 33. 4484-10-f

INCUBADORA ROSCHILL, 100 huevos, en perfecto estado, y criadora, véndense baratas. Maestranza 623. 4465-11-f

OCASION: EN $ 682 VENDO crédito por $ 2,400. Interesados diríjanse Efraín Cordero. Correo 3. 4462-10-f

ZINC USADO O EN BARRAS, compra. Sotomayor 347. 10-f

DE OCASION Y POR APURO vendo nivel para ingeniero, miras, brújulas, cama de campaña, cartabón, máquinas fotográficas y de escribir, un elegante mostrador con vidriera, armario para cigarrería, etc., todo a precio de quemazón. — Compañía 1020. — 4437-10-f.

Pensiones

SAN DIEGO 79, PIEZAS AMUEBLADAS con pensión, pasajeros provincias, casa formal. 4344-19-f

Propiedades

PERMUTO CASA EN PROVIDENCIA, por casa en barrios entre Claras y Morandé, y de Alameda a Catedral, pagando la diferencia al contado. Dirigirse: Correo Providencia, a D. B. I. No me entiendo con agentes. 4229-10 g.

Varios

DIRECCION DE OBRAS PUBLICAS.— Pídense propuestas públicas para la construcción del alcantarillado de la Portería de la Quinta Normal, por la calle de Catedral, las que se abrirán el 20 del presente a las 3 P. M., en la Inspección de Hidráulica, donde pueden consultarse los antecedentes.— Santiago, Junio 8 de 1918. —El Secretario General. 2959-18-f

SE AGRADECERIA A LA PERSONA que dé noticias sobre el paradero del señor Frank Kranz, ingeniero, hacerlo al Consulado Alemán de Santiago. 4380-12-f

PROPUESTAS. —PIDENSE PROPUESTAS públicas para el suministro de artículos de escritorio, dibujo, deproducción de planos y fotografía, destinados a la Dirección de Obras Públicas, para el año 1919. Las propuestas se abrirán el 20 de Junio, a las 2 P. M., en la oficina de Provisión (Quinta Normal). Bases y antecedentes pueden consultarse en el Almacén de Utiles de la Dirección de Obras Públicas. — Santiago, Mayo 31 de 1918. — El Director de la Oficina de Provisión de Artículos de Escritorio. — 2954-18-f. 17-f

Judiciales

ESTA ABIERTA LA SUCESION de doña Juana Hernández v. de Alvarez y la partición de sus bienes la practica el juez compromisario, don Mariano Melo Egaña, Bandera 347. 4467-13-f

COMUNIDAD AGUSTINA URBINA de Ñuñoa. — Para dar cumplimiento a lo dispuesto en las letras a), b), y c), del artículo 10, de los Estatutos y en conformidad al artículo 9 de los mismos, cítase a los señores comuneros a junta general ordinaria para el Sábado 15 del presente, a las 9 A. M., en Irarrázaval 2032. 14-f

REMATE. — POR ACUERDO DE los interesados en las liquidaciones de la sociedad conyugal habida entre don Juan Francisco Mujica y doña Filomena Mardones de Mujica y de la sucesión de doña Filomena Mardones de Mujica, se sacarán a remate el día 4 de Julio próximo, a las 3 P. M., y en la oficina del actuario don Manuel Almarza Z., Galería Alessandri N.o... las siguientes propiedades: casa N.o 221 de la calle de Santa Rosa, con el mínimum de $ 50,000 y hacienda "Las Palmas de Cocalán", con el mínimum de $ 800,000. Los precios se pagan al contado. 4527-29-f

EXTRACTO. — CERTIFICO: QUE por escritura otorgada hoy, ante mí, los señores Hernán Silva Silva y Adolfo Silva Aránguiz, de este domicilio, han formado una sociedad para explotar el negocio de accesorios de automóviles, aceites, bencinas y todo lo concerniente al ramo, bajo la razón social de "Hernán y Adolfo Silva", cuyo uso corresponde a ambos socios conjuntamente y por el término de dos años, contados desde el 27 del presente. El capital social es de $ 8,654.10 centavos aportado en dinero por don Hernán Silva $ 4,000 y el resto por don Adolfo Silva, en mercaderías. El domicilio de la sociedad en esta ciudad.—Santiago, 28 de Mayo de 1918.—Abraham del Río, notario. 4441-12-f

POR DECRETO DEL TERCER JUZGADO Civil de esta ciudad se ha ordenado proceder al inventario de los bienes de la Sucesión de don Alberto Stuven, nombrándose al efecto al infrascripto Secretario, quien procederá a la diligencia el 18 del corriente, a las cuatro de la tarde, en Teatinos número 26.—**Eudoro Guzmán.** 4365-15-f

QUIEBRA ROMAGNA Y GIRARDI.—Por auto de 5 del presente del señor juez del tercer Juzgado de esta ciudad, se da por aprobada con citación de los acreedores la transacción celebrada entre el síndico y doña Concepción Puelma de S., en que se conviene se pague a esta señora la cantidad de $ 1,000 por indemnización de los perjuicios ocasionados por los fallidos al local arrendado, Avenida de la Paz esquina Andrés Bello, procediendo el síndico según autorización conferida en la 1.a junta general.—El secretario. 4583-11-f

QUIEBRA ANGEL BONFRATELLO. —El 1.o de Mayo último, con asistencia de los acreedores concurrentes y del síndico, se aprobaron las proposiciones de convenio bajo las siguientes bases: 1.o La hipoteca ofrecida se entenderá al 39 o|o insoluto, y el síndico calificará de bastante la hipoteca ofrecida u otra; 2.o Se entienden incluídas las cláusulas 4 y 5 de la proposición fs. 1. El Juzgado ordenó pasar los antecedentes al señor Defensor de Menores.—Luis Givovich.— Covarrubias, secretario. — Santiago, Mayo 30 de 1918.—Vistos: con el mérito del acta que precede y de acuerdo con lo dictaminado por el señor Defensor de Menores, autorízase al curador del menor para que trance con los acreedores del fallido, y apruébase la transacción en los términos del acta de convenio de fecha primero de Mayo último.—F. Rodríguez.—Covarrubias, secretario. 4578-11-f

EXTRACTO DE FORMACION DE Sociedad. — Certifico que: por escritura otorgada hoy ante mí, los señores Domingo y Alfonso Gres V. y don Malcom Mac-Iver, formaron una sociedad comercial colectiva con el objeto de explotar el negocio de importación y venta de automóviles y sus accesorios. La razón social será Gres y Mac-Iver, que podrán usar los tres socios conjuntamente o a lo menos dos de ellos como encargados de la administración de la sociedad. El capital de la sociedad es la suma de cincuenta mil pesos, aportados en la forma siguiente: veinticinco mil pesos en dinero, por don Alfonso Gres y veinticinco mil pesos por don Malcom Mac-Iver en un crédito bancario, ya sea en cuenta corriente o en otra forma. Don Domingo Gres V. aporta la agencia de los automóviles Oakland y su trabajo personal. La sociedad durará cinco años contados desde el primero de Julio del presente año y tendrá su domicilio en esta ciudad, pudiendo establecer agencias o sucursales donde lo estime conveniente.—Santiago, 29 de Mayo de 1918.—Luis Cousiño T., Notario. 4580-15-f

LIQUIDACION Y APERTURA DE sucesión.— Ante el compromisario don Maximiliano Roldán, Agustinas 1140, se está practicando la liquidación de la sociedad conyugal habida entre don Elías Chanut y su esposa doña María Teresa Constant v. de Chanut y la partición de los bienes del primero; conforme a la ley se publica el presente aviso.—Eudoro Guzmán, actuario. 4586-11-f

QUIEBRA ROBERTO NEGRI Y Cía. —Por resolución de Mayo 28 último, se ha declarado implicado el señor Juez Letrado del 5.o Juzgado Civil para seguir conociendo en esta quiebra, y ha ordenado pasar los antecedentes al Tribunal que corresponda. 4565-11-f

NOTIFICACION. — EN JUICIO DE desposeimiento seguido por don Manuel Jesús Barrera con doña Elisa Altfuldisch, ante el tercer Juzgado, ordenóse notificar por avisos a doña Concepción Suan v. de Corail el decreto de 1.o de Mayo último que manda alzar con citación el embargo trabado sobre la propiedad hipotecada, inscrito a fs. 297, número 557 del Registro de 1911. Las notificaciones se hacen por tres avisos en "El Mercurio" y "La Nación" y uno en "El Diario Oficial" según decreto del 6 del presente.—E. Guzmán, secretario. 4552-12-f

EXTRACTO. — CERTIFICO QUE por escritura otorgada ante mí con fecha de hoy los señores Morris Rosen y Wellesley D. Armatage, de este domicilio, han formado una sociedad colectiva comercial para girar en el ramo de importaciones y exportaciones y en la representación y agencia de firmas nacionales o extranjeras y otros negocios similares. La firma social será "Armatage y Compañía" de la que podrán usar indistintamente ambos socios. El capital es la suma de veinte mil dólares moneda de los Estados Unidos de Norte América o su equivalente en moneda corriente de Chile, a razón de cuatro pesos chilenos por cada dólar americano, aportado por mitad. La duración de la sociedad es por cinco años y tendrá su domicilio en esta ciudad de Santiago.— Santiago, Mayo 28 de 1918.—Manuel Almarza Z., Notario. 4537-15-f

EXTRACTO. — CERTIFICO QUE por escritura otorgada ante mí, fué disuelta la Sociedad Comercial Colectiva que existía entre los señores Edmundo Gilardino y don José María Guzmán M., cuyos derechos fueron adquiridos por don César Ruiz Tagle, sociedad formada por escritura de ocho de Junio de mil novecientos catorce, ante el Notario don José Vicente Fabres, y que figuraba con el nombre de "Gilardino y Compañía". El activo y pasivo de la extinguida sociedad quedará a cargo de una nueva Sociedad Comandita formada con esta misma fecha y bajo la misma firma social.—Santiago, tres de Junio de mil novecientos dieciocho.—D. Lizana D., Notario. 4538-15-f

EXTRACTO. — CERTIFICO QUE por escritura de tres de Junio del presente año, otorgada ante mí, don Edmundo Gilardino y un comanditario han formado una sociedad que tiene por objeto la explotación del ramo de panadería en esta ciudad. El capital social será la suma de cincuenta mil pesos, aportados en la siguietne forma: diecisiete mil pesos por el socio gestor y treinta y tres mil pesos por el socio comanditario. La duración de la sociedad es de dos años a contar de la fecha de la presente escritura. El domicilio social será esta ciudad y la razón social "Gilardino y Compañía". Las ganancias y pérdidas se repartirán por iguales partes entre los socios.—Santiago, tres de Junio de mil novecientos dieciocho —D. Lizana, Notario. 4538-15-f

REMATE JUDICIAL.—EL 14 DEL presente a las 3 P. M., en la secretaría del primer Juzgado Civil se rematará por el mínimum de $ 3,000 la propiedad número 3930 de la calle 5 de Abril. 4397-10-f

Ginger-Ale
BENNETT

No hay mejor salsa que un buen apetito y
UN BUEN VINO
Pida Ud. cualquiera de los tipos de
VINO CARMEN
y quedará satisfecho.
425-11-f

GRAN EMPRESA DE MUDANZAS
"LA BARCELONA"
DE JAIME BALLESTER
Morandé 792 :: Teléfono Inglés 551 :: Casilla 373

MUDANZAS URBANAS Y A PROVINCIA
EN COMBINACION CON LOS FERROCARRILES
PUNTUALIDAD Y ESMERO